Why We Fight

A Third Reich Translation

National Socialist Order

Machine Translated by Google

Apa kita

Berjuang kanggo?

Ditulis dening: Kantor
Kepegawaian Wehrmacht

Machine Translated by Google

National Socialist Order

Penerjemah: Wyald NSO

Machine Translated by Google

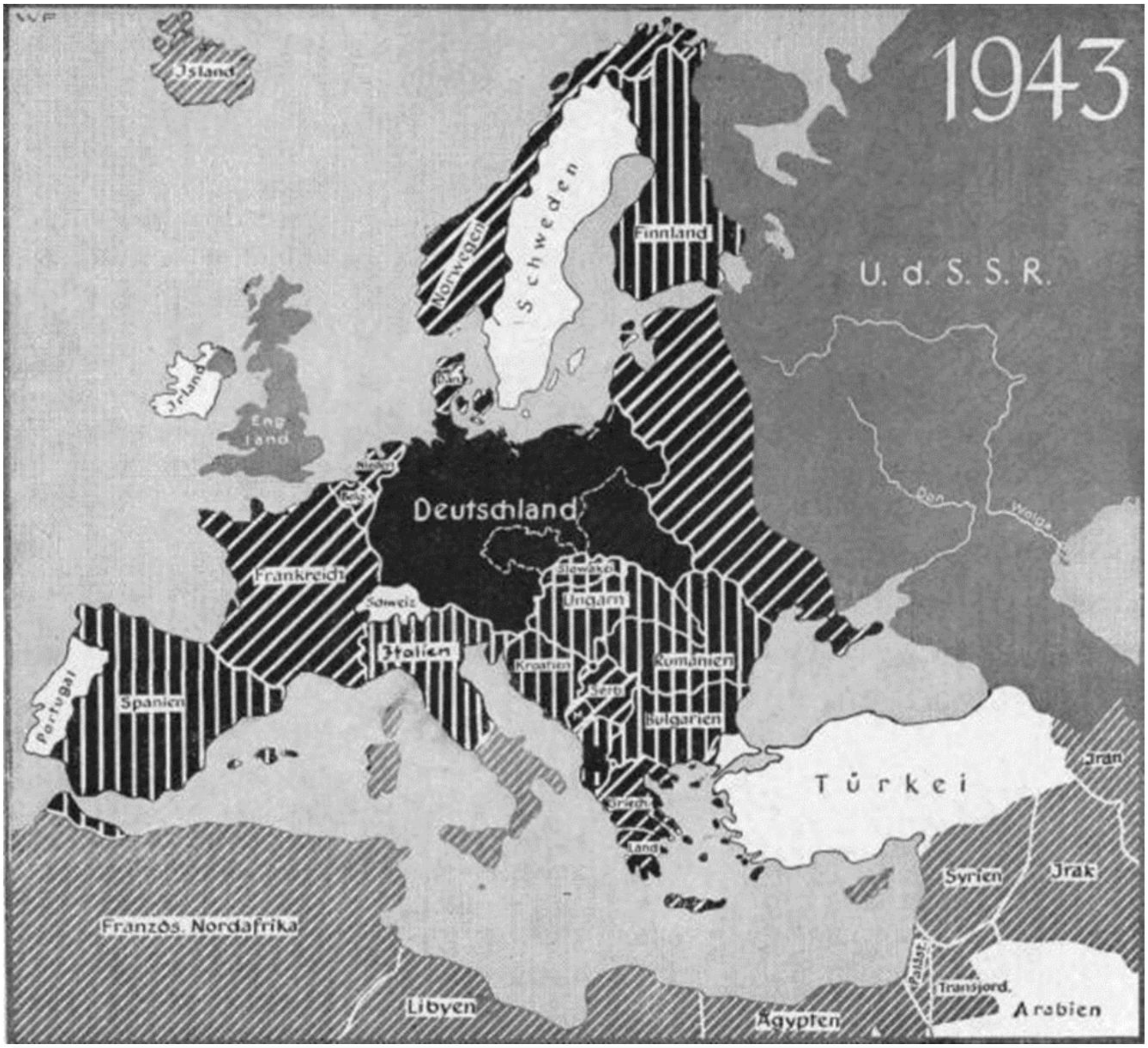

Reich, perang kanggo kawilujengan Eropah lan Donya

Machine Translated by Google

Perintah Füher:

Ing kesempatan njupuk komando langsung tentara, aku nyatakake yen salah sawijining pitakonan sing nemtokake nasibe wong Jerman yaiku kanggo nggawe persetujuan tanpa syarat antarane pimpinan negara lan korps perwira, ora mung ing kabeh wilayah eksistensi militer nanging ndhuwur kabeh ing istilah ideologis.

Perang iki ditindakake kanthi sengit lan tanpa ampun amarga nggambarake perjuangan sing nemtokake antarane rong pandangan jagad sing padha. Wong Jerman saiki berjuang kanggo kebebasan urip, cara urip, lan urip angkasa.

Taun kaping lima perang nemokake kita lan mungsuh kita ing dhuwur persenjataan militer. Nanging faktor sing nemtokake sukses mesthi wong, prajurit, pejuang. Sapa sing bisa mbuwang kekarepan sing paling murni, iman sing paling wani, lan tekad sing paling fanatik menyang perjuangan, mesthi bakal menang.

Prajurit, apamaneh para perwira, mula ora mung dadi gegaman bangsa, nanging uga dadi panguwasa politik bangsane.

Perwira sing ora bisa ngajari lan mimpin pasukane kanthi politik kaya ora ana ing perang iki kaya perwira sing gagal latihan utawa kepemimpinan taktik pasukane. Kekuwatan sing paling aji kudu sirna yen wong pengin nggawe kekuatan perang mental mung ing ketaatan sing wuta, nanging ora uga ing tekad kanggo nglawan "saka ngendi" lan "kanggo apa."

Buku "Apa sing kita geluti" dimaksudake kanggo dadi pandhuan kanggo perwira kanggo orientasi ideologis lan alat intelektual kanggo pendidikan politik lan latihan para prajurite.

Machine Translated by Google

Perwira uga kudu dadi pelopor aktif ing bidang ideologi lan bisa ngyakinake prajurite lan nyinaoni awake dhewe sing ora bisa diatasi.

pejuang kanggo kita gedhe

Germanic Reich ing pangertèn saka kita National Socialist worldview.

Pramila kula ngaturaken supados gagasan-gagasan ideologi ingkang wonten ing buku menika dipunandharaken dhateng prajurit kanthi yakin saha tegas ing wulangan ingkang sampun dipunjadwal. Latihan politik iki penting banget kanggo perang kaya latihan senjata.

Para komandhan ngatur supaya instruksi politik iki ditindakake ing latihan lan uga ing lapangan.

Para senapati ngawasi kaleksanane dhawuhku.

-Adolf Hitler, kaping 8

Januari 1944

Gagasan Reich

Riset sajarah wis nemtokake telung pasukan utama ing antarane pasukan sing mbentuk apa sing diarani Kulon ing jaman kepungkur: jaman kuna, Kristen, lan Jermanisme. Kanggo ngimbangi kekuwatan kasebut, loro sing sepisanan biasane dijenengi minangka wujud bangunan sing nyata, utamane babagan ide kekaisaran: yen Roma kuno wis nyerahake gagasan monarki universal lan Kristen wis nyerahake dhasar budaya sing nyata. Kulon, nalika Jermanisme wis nyerahake Kekuwatan militer lan wadhah kanggo pamikiran kasebut. Iki humanistik - denominationally

Machine Translated by Google

tampilan kahanan sajarah wis mesthi nandheske sawetara moments bener, nanging digatèkaké kasunyatan sing inti saka sembarang budaya utawa tatanan negara tau bisa diwenehi kanggo wong saka njaba, nanging mung bisa shaped utawa ora shaped dening wong-wong mau saka ing.

Mulane Jerman lan banjur Jerman katon kanggo kita minangka daya formative nyata, liyane minangka owah-owahan lingkungan sajarah lan spiritual, kang dilebur mudhun dening pasukan iki miturut kahanan saka kahanan sajarah. Mulane, kita yakin yen inti saka gagasan kekaisaran ngandhut zat Jermanik, yen kanthi munculé adipati Jermanik lan raja Jerman isi inti kekaisaran wis diwenehi, mung gagasan kekaisaran iki sing kudu ditangani. kanthi tradhisi lan lingkungan sing kuwat. Dadi kedadeyan yen pertahanan ide kekaisaran sajrone sejarah dhewe kudu ngalami owah-owahan wujud. Theodoric the Great, sing kanggo pisanan duwe kekaisaran Jermanik universal ing atine, weruh sadurunge wong Bizantium disintegrated, nanging uga tradisi kuat Roma kuna, bangunan gedhe, lan pengalaman politik lan administratif gedhe. Nalika mbentuk kekaisarane, mulane, gumantung ing jaman kuna, njupuk alih kepemimpinan negara lan keamanan militèr, nalika dheweke ninggalake urusan administratif kanggo Romawi. Kekristenan kurang misuwur nalika didegaké, lan perjuangan antarané wong Arian Jerman lan Katolik Roma ana ing sangisoré supremasi politik Theodoric.

Charlemagne nemokake gréja sing dikuwataké, agama Kristen umumé dadi pondasi spiritual tartamtu ing wangun Katulik, lan kekaisaran universal Franconian digabung karo Kristen ing wektu iku. Loro-lorone, unsur Jermanik Frankish, lan unsur monastik Kristen wiwit mapan ing sisih, lan perjuangan sajarah donya wiwit.

Machine Translated by Google

Otto Agung njupuk langkah sing nemtokake kanthi nglengkapi para uskup kanthi properti lan ndadekake para uskup dadi master sekuler. Para uskup dadi pejabat kekaisaran lan njupuk sisih kaisar nglawan Paus nalika Otto Agung isih urip. Nanging, pangembangan iki mesthi ndadekake penguatan sifat klerikal, amarga ora mung nggambarake kekuwatan intelektual sing kuwat nanging bisa uga ngandelake kekuwatan sekuler langsung ing pemilihan kaisar. Loro-lorone universalisme, kekaisaran kanthi sih-rahmat saka Gusti Allah lan klaim kepausan kanggo kekuwatan, tambah terus lan bentrok ing Kaisar Friedrich II, Hohenstaufen, ing skala paling gedhe lan ing kontroversi paling pait. 'Kaiser rumangsa dadi porter kekaisaran lan, kaya sing kasebut ing panggunaan linguistik nalika iku, Gusti Allah mung tanggung jawab, nalika Paus meh ngaku hak feodal marang kaisar iki. Ing Habsburgs, daya saka idea universal paus tambah, nanging nyoba pungkasan ing kuwi monarki universal pesti ing Charles V gagal amarga saka impossibility utama: awal awakening sadar budaya nasional Eropah.

Luther banjur ngrusak persatuan sing wis mbledhos ing jagad Kulon nalika iku. Ilmu alam terus-terusan ngrusak pandangan jagad lawas. Humanisme, Renaissance enriched Eropah maneh saka sumber disarèkaké awakened semangat kuna, nanging ing wektu sing padha nyebabake awakening nasional deepened saka Eropah. (Hutten mengeti Arminius.) Ing outrages liberal guncang abad tengahan, lan muter saka macem-macem pasukan tradisi lan ngarep-arep mangsa ditemtokake 18. lan 19. abad. Ing wektu iku Jerman wis politik ing lemah. Donya dipérang antarane Anglo-Saxon, Prancis, lan Rusia, lan nalika impen saka Reich Jerman diwiwiti maneh, tanpa bantuan saka njaba, adhedhasar Prusia ing perang kamardikan taun 1813 lan dadi kasunyatan politik ing Bismarck, biologis sawijining. wong mentas dikuwataké, iki narrowed ing kabeh wates lan nandhang sangsara karo sawetara fénoména lingkungan borjuis amarga constriction saka papa

Machine Translated by Google

Reich Kapindho - lan iki tragedi - urip lan mbela dhewe tanpa kuwat, worldview pendidikan. Pandangan donya sing paling maneka warna, saling eksklusif, berjuang kanggo saben wong, lan Jerman ora bersatu sacara rohani nglawan serangan pasukan keuangan dhuwur lan Prancis lan Inggris ing taun 1914. Ambruk sing mèlu meksa Jerman kanggo bayangan utawa siksa sing jero.

Renungan kasebut dumadi liwat Adolf Hitler lan perjuangan gerakan Sosialis Nasional. Sepisan maneh, pandangan jagad iki nelukake kekaisaran, ngrusak tradhisi lawas saka awake dhewe lan saiki nyelarasake ide kekaisaran ora karo dinasti lan denominasi, nanging kanthi inti urip ing umum: karo ras lan kebangsaan.

Dibentuk saka dhasar kasebut lan nilai-nilai kehormatan lan tugas sing paling dhuwur, Pandangan Dunia Sosialis Nasional berjuang nglawan kekuwatan lawas ing kabeh wilayah. Lan amarga dheweke ora ngakoni finansial dhuwur utawa Bolshevisme, utawa spekulasi pasar saham utawa kapitalisme negara komunis sing brutal, pawai nglawan Reich wis kedadeyan maneh. Nanging ing sajarah, Reich Jerman ora tau dibela kanthi sadar kaya saiki, sadurunge kabeh suku bangsa Jerman ngadeg nglawan mungsuh, ora tau duwe pandangan donya sing dibela luwih kuat tinimbang Bendera sing anyar. kekaisaran, lan ora tau gendéra iki digawa liwat perjuangan saka kaping karo tangan harder saka saiki dening Führer. Nanging kanthi kasunyatan kasebut, gerakan Sosialis Nasional uga dadi abdi saka kekaisaran Jerman

gagasan.

Ing mangsa ngarep, gerakan iki bakal diukur miturut kekuwatan lan komitmen kanggo ide kekaisaran. Wawasan iki tegese kewajiban paling jero kanggo saben Sosialis Nasional, kanggo saben prajurit ing Wehrmacht Jerman, sing saiki nglayani gagasan kekaisaran 2.000 taun iki lan pandangan donya sing muncul saka jaman kita, lan mbela bebarengan nglawan mungsuh Reich Abadi.

Machine Translated by Google

Kita wis berjuang kanggo iki wiwit taun 1918, kanggo iki, gerakan tanpa kesel njupuk kabeh korban, kanggo iki Wehrmacht Jerman nglawan perjuangan sajarah sawijining: kanggo gagasan kekaisaran Jerman ing pangertèn saka koleksi nasional lan misi Eropah. Kita ngerti yen misi Reich saiki ngluwihi wates Jerman ing wilayah pemukiman Jerman, yen Reich Jerman wis dadi patron moralitas Eropa lan kebebasan bawana Eropa ing umum. Kesadaran kanggo njaga awake dhewe lan misi Eropa minangka jaminan paling kuat saka kekarepan kanggo nindakake kanthi lengkap lan minangka jaminan kamenangan pungkasan nglawan kekuwatan karusakan saka luar negeri lan saka Moskow.

-

Alfred

Rosenberg

Machine Translated by Google

Machine Translated by Google

Mungsuh Kita

PERHIASAN

1. Apa tujuane Yudaisme?

Wong-wong Yahudi wis ngupaya nguwasani jagad iki nganti pirang-pirang ewonan taun.

Tujuan politik dheweke yaiku negara donya internasional sing pengin nyawiji lan ngupayakake kabeh wong tanpa preduli saka karakter etnis lan asal usul ras.

Ora ngerti manawa Yudaisme, sing bisa dilacak maneh, mesthi duwe rencana kanggo nguwasani jagad, lan saiki luwih akeh nggayuh tujuan kasebut. Cara ing jaman kuna padha karo saiki: disintegrasi politik lan ideologi

Machine Translated by Google

wong tuan rumah lan kanthi mangkono ngrusak cara urip sing bener.
Kanthi cara iki, wong-wong Yahudi ngupaya supaya wong-wong padha manut. Nganti

saiki, padha tansah kasil ing infiltrating wong anjog ing bumi, kajaba Jepang, ing kuwi cara sing padha imperceptibly bisa nggunakake arah saka bakal ngawula goal dominasi donya. Pancen wong-wong Yahudi dianggep minangka parasit lan malah kadang-kadang dianiaya amarga gangguan ekonomi; Bebaya politik lan ideologi wong Yahudi minangka pembawa jagad individualistik-materialistik

gagasan, kang kudu tansah pati saben tatanan nasional gesang, iki ora dikenali. Dadi gampang kanggo wong Yahudi, utamane ing rong abad pungkasan, kanggo njupuk luwih akeh wong ing Kulon.

Jerman nganti njupuk kuwasa minangka conto utama babagan carane sewidak yuta wong dikalahake sacara politik lan ideologi dening sawetara wong Yahudi, lan pungkasane dikuwasani.

'Liga Bangsa-Bangsa Geneva' ora liya minangka asil saka penggalian Yahudi lan upaya modern pisanan kanggo ngedegake negara donya sing dipimpin Yahudi. Yen Adolf Hitler ora teka, Yudaisme mesthi kasil mujudake gagasan babagan republik donya.

Siji-sijine wong gedhe saka jenis Nordic-Jerman sing kanggo pisanan ing sajarah Barat kasil nggagalaké tujuan donya saka Yudaisme yaiku kita, wong Jerman Sosialis Nasional ing sangisoré Adolf Hitler!

Führer mbeberake wong-wong Yahudi minangka musuh utama saben bangsa. Dina iki kita dadi wong Jerman pisanan sing mbebasake awake dhewe saka agama Yahudi, nanging uga benteng Jerman sing pungkasan nglawan wong Yahudi ing saindenging jagad. Mulane Yudaisme sengit banget marang kita! Lan mulane ora bakal ana watu sing ora bisa ditindakake kanggo numpes kita kabeh!

Machine Translated by Google

2. Kepiye carane bisa diterangake Yudaisme Ngudi Dominasi Donya Kanthi Ketekunan lan Keteguhan Sing Kaya?

Iki adhedhasar ide agama lan karakter wong Yahudi sing dibentuk saka iku.

Perjuangan kanggo dominasi jagad iki diwenehake dening hukum agama ing Prajanjian Lawas.

Iki adhedhasar ide agama lan karakter wong Yahudi sing dibentuk saka iku.

Perjuangan kanggo dominasi jagad iki diwenehake dening hukum agama ing Prajanjian Lawas.

Pangandharing Toret (7:16):

"Nanging sakehe bangsa kang pasrahake dening Pangeran Yehuwah, Gusti Allahmu, marang kowe, iku kudu tumpes tanpa melas marang wong-wong iku, lan kowe aja padha nyembah marang allahe, amarga iku bakal dadi jiret tumrap kowe."

Pangandharing
Toret (7:24):

“Pangeran Yehuwah, Gusti Allahmu, bakal masrahake raja-rajane marang tanganmu, supaya asmane padha nyirnakake saka ing sangisoring langit; ora ana wong siji-sijia kang bakal nglawan kowé nganti kowé " padha numpes.

5. Kitab Musa (28:l):

Machine Translated by Google

"Yen sampeyan ngrungokake swarane Pangeran Yehuwah, Gusti Allahmu, lan nindakake sakehe pepakone, kang dakprentahake marang kowe ing dina iki, Pangeran Yehuwah bakal ndadekake kowe dadi sing paling dhuwur tinimbang kabeh bangsa ing bumi!" Isa. (60:10, 60:11,

60:12):

"Lan wong manca padha mbangun bètèng-bètèngmu, lan para ratuné padha ngaturaké pengabdian marang kowé. . . Awit bangsa lan karajan sing ora ngabdi marang kowé (wong Yahudi) bakal sirna, lan tanahé bakal sirna rusak " Talmud:

"Ingsun (Yéhuwah) ndadèkaké sira (wong Yahudi) dadi leluhuré bangsa, Ingsun ndadèkaké sira kang pinilih ana ing satengahing bangsa, Ingsun ndadèkaké sira dadi ratuning bangsa."

(Berakot 6 a.)

Ukara-ukara sing dikutip ing kene nyegerake roh Yahudi sing sejati. Dheweke diarahake menyang rong perkara: pemilihan wong Yahudi dening Gusti Allahe, lan pamrentahan Yahudi. Kanthi semangat iki, wong-wong Yahudi digedhekake wiwit wiwitan agama Yahudi nganti saiki. Ora ana wong ing bumi sing kaya wong-wong Yahudi sing ngucapake rasa percaya diri marang ukara-ukara sing digedhekake, sanajan wong-wong Yahudi luwih asor tinimbang kabeh bangsa ing kekuwatan, jumlah, lan bakat kreatif lan ora makili wong ing pangertèn kita.

Kanthi wong-wong Yahudi, komunitas ras lan agama wis mlebu ing sajarah donya, sing ngupayakake politik donya wiwit wiwitan. kaping kanggo mrentah donya.

Machine Translated by Google

3. Apa sebabe wong Yahudi ngaku nganti ewonan Taun?

Wiwit jaman biyen, Yudaisme wis mbatesi kanthi tegas, agama lan politik, hukum-hukum sing didhasarake kanthi ideologis, sing wong-wong Yahudi religius nalika dibesarkan liwat wong tuwa lan imamat mesthi kudu dituruti.

Agamane mung dadi pondasi hukum akidah politik lan cara uripe. Wong Yahudi ora nahan nilai sing luwih dhuwur saka piwulang para nabi Israel kuna.

"Amarga agama Musa sejatine ora liya mung minangka doktrin kanggo njaga bangsa Yahudi." (Ad. Hitler, "Mein Kampf").

A leitmotif saka Prajanjian Lawas katon maneh lan maneh lan ditrapake kanggo dina iki:

Doktrin "umat sing dipilih dening Gusti Allah", babagan dominasi kabeh bangsa "atas asmane Gusti Allah", babagan "filiasi karo Gusti Allah".

Kapercayan babagan panggilan kasebut wis nggawe Yudaisme dadi sadar lan duwe tujuan, mula wiwit ditampa dheweke ngaku dominasi jagad. Kajaba iku, hukum agama kang cap saben wong liyo minangka ras beda, makhluk inhumane, kewan; piwulang sing ditindakake dening wong Yahudi kanthi sadar. Talmud lan Shulchan-Aruch uga menehi pitunjuk babagan carane nggunakake jagad liyane kanggo kauntungan, ngeksploitasi lan pungkasane mrentah. ")

Machine Translated by Google

Interpretasi hukum agama ing Talmud pancen trampil, biasane wong Yahudi lan olahan, saengga ing pirang-pirang kahanan, pengadilan lan ing wektu sing padha kontras sing paling kontras bisa diinterpretasikake. Ing konteks iki, penting banget yen Yudaisme kanthi fanatik nentang terjemahan Talmud kanggo wektu sing suwe lan para sarjana sing nyoba nindakake iki duwe risiko disingkirake. Prajanjian Lawas, Torah, Talmud, lan Shulchan-Aruch nuduhake persetujuan lengkap babagan sejarah gagasan; struktur dhasar metafisika terus-terusan ngubungake agama, politik, lan ideologi sing ninggalake tandha ing pasuryan Yahudi kanggo ewu taun.

Inti lan pembawa kabeh jagad ide yaiku dheweke imam, komunitas rabi. Padha makili pusat saka ngendi kabeh gagasan politik lan ideologi emanated, nanging uga organisasi sing nggawa donya gagasan menyang mangsa. Imam tetep dadi kelas ndhuwur sing ngatur saiki.

Maca Prajanjian Lawas, utamane kitab-kitab Musa, kitab Ezra lan Nehemia. Siji bakal nemokake hukum sing ditetepake kanthi jelas babagan urip lan getih sing ditampa dening wong Yahudi. Nemtokake padha hukum lan ukurane Imam Ezra.

- Dheweke nindakake Yudaisme kanggo kode hukum miturut sing nikah karo wong manca getih dilarang banget lan penutupan lengkap "komunitas" sing mentas diadegake wis ditetepake dening kabeh bangsa.

- Aku wis slacked mati wong meh saben dina, karya rampung ing sinau sajarah Israel-Yahudi lan hukum agama, tegesé kang anchored eling sajarah lan hukum urip ing Yudaisme; ukuran sing isih duwe impact kuwat ing Jewry agama dina. Dhèwèké uga mènèhi alasan kanggo nggawé papan-papan pangibadah (omah komunal).

Machine Translated by Google

Angger-anggering Torèt lan ukurané Ézra nduwèni pengaruh sing gedhé ing Yudaisme kanggo kabèh mangsa. Wong-wong mau njalari wong-wong Yahudi ngrèmèhaké bangsa liya lan dadi bangga banget karo bangsané dhéwé. Kawruh sing jero babagan agama lan buku sejarah, ing ngendi hukum lan sejarah Yudaisme, sing wis dibenerake ing pangertene, dilebokake kanthi cara psikologis sing luar biasa trampil lan wong-wong Yahudi minangka "Umat Allah" digawe. padha rumangsa luwih unggul tinimbang manungsa liyane. Gagasan dadi umat pilihan Gusti mesthi kudu menehi dorongan gedhe marang agama Yahudi. Ing kasus apa wae, wangun iman agama lan politik sing ditemtokake ing Hukum Musa, ing kabeh Prajanjian Lawas, lan mengko ing Talmud lan Shulchan-Aruch cukup kuwat.

Kanggo ngidini Yudaisme kanggo nolak donya kabeh kanggo millennia, kanggo nggawe meh imperishable.

Kita sumurup, manawa kapercayan marang panguwasa jagad iki ana ing wong Yahudi lan manawa hukum urip lan agama ditindakake kanthi tliti dening wong-wong sing setya nganti saiki. Nanging sing paling penting yaiku, amarga kapercayan marang nimbali, dheweke tansah lan ing endi wae nyerang kanthi gagasan-gagasan kanthi tujuan supaya janjine Gusti Allah, Yéhuwah, dadi kasunyatan. Nanging dheweke tansah nindakake iki minangka master ngapusi lan nyamar. "Basanya digunakake kanggo ndhelikake pikirane
sing sejatine" (Adolf Hitler).

Nalika wong Israel bali saka pambuwangan lan sawetara wong

Langsung emigrasi menyang diaspora, padha ora bisa tumindak perang apa wae. Napsu kanggo kekuwatan lan dominasi jagad iki diowahi sacara rohani dadi ide muluk-muluk babagan pengadilan akhir kosmik babagan manungsa non-Yahudi - liwat Yahweh lan dadi pangarep-arep Mesias, miturut sing Yahweh bakal nggawe swarga ing bumi kanggo wong Yahudi karo kabeh. kesenengan material, sing urip ing salawas-lawase, nanging bangsa liya

Machine Translated by Google

kudu dadi bature. Gething alam bébas kabeh non-Yahudi, kang mengko ketemu expression ing Midrash lan

Talmud uga tanggal saka kene. Gething iki minangka ikatan sing manunggalake kabeh wong Yahudi, ing endi wae ing jagad iki, lan paling ora dheweke sing terus-terusan ngembangake piranti ing generasi Yahudi sing bakal netepi janjine Yéhuwah. Ing mbikak pemuda dhewe, Yudaisme bola-bali nerusake kanthi eksklusivitas lan intoleransi sing paling cetha lan nyathet kesadaran ras sadurunge jagad iki.

pancen ora ana tandhingane.

Urip religius wong-wong Yahudi isih kalebu njupuk sejarah Yahudi, Torah lan Talmud, lan kanthi mangkono kapercayan politik ing omahe wong tuwane, ing sekolah, lan papan pangibadah, lan kanggo nyelarasake tumindak sing paling cilik.

Ing ringkesan, bisa dikandhakake:

Kanthi gagasan agama, politik, lan liya-liyane, kasta rabi Yahudi nyipta prasyarat kanggo bangsa cilik sawetara yuta bisa kasil nyerang lan nyirnakake jagad kabeh, supaya ora mung bisa njaga eksistensi, nanging nambah. .

Kasebar ing saindenging jagad, tetep dadi komunitas fanatik gagasan-gagasan sing ora dirungokake, ora tau rusak. Tekad Yudaisme sing nggumunake diterangake kanthi sistem pendidikan, sing, saliyane kesadaran sejarah sing kuat, digambarake ing orientasi ideologi politik sing diadegake kanthi agama kanthi tujuan kekuwatan donya.

Ing konteks iki, mbandhingake karo kahanan ing negara kita nganti pengambilalihan kekuwatan teka ing pikiran: Kita kelalen kanggo jangkar sejarah Jermanik kanthi pasukan sing obah lan ndhukung kanthi jero ing wong enom kita lan dadi titik pusat pendidikan ing meh kabeh. pelajaran sejarah saben dina.

Machine Translated by Google

4.Kanthi apa tegese lan Cara Apa Wong Yahudi Coba Ngontrol Wong?

- **Dheweke ngontrol wong kanthi spiritual kanthi bantuan ide politik. Minangka anggota saka "Wong Terpilih", sing malah inspirasi agama ing manungsa, iku ora angel kanggo nemokake panggonan ing kabeh bangsa.**

Dheweke ngangkat wong-wong sing dadi tuan rumah saka dhasar urip nasional kanthi nggumunake ide-ide politike (liberalisme kanthi slogan kebebasan, kesetaraan, persaudaraan lan persaudaraan umat manungsa; Marxisme [Bolshevism] kanthi slogan: liwat revolusi donya dadi proletar tanpa kelas. negara donya). Wong Yahudi minangka pembawa jagad gagasan individualistik-materialistik!

- **Dheweke nggayuh posisi ekonomi utama lan ngupaya ngrebut ekonomi donya. Kontrol produksi lan konsumsi ing saindenging jagad kudu ana ing tangane, saengga saben wong gumantung marang dheweke.**

Machine Translated by Google

- **Posisi kapitalis sing kuwat lan supremasi ekonomi ngidini dheweke dadi dominasi politik lan kontrol wong sing dadi tuan rumah.**

- **Kanthi nguwasani pers, radio, film, teater lan sastra, lan kabeh institusi budaya liyane, dheweke ngrusak loro bangsa lan nyiapake prasyarat spiritual kanggo tujuan internasional.**

- **Organisasi gelut dheweke yaiku partai politik, nanging utamane Freemasonry, sing dheweke, nyamar lan ora dingerteni, duwe pengaruh paling gedhe ing acara politik.**

5. Apa sebabé wong-wong Yahudi padha nglawan kita?

Amarga Jerman Adolf Hitler ora pengin manggon ing tatanan donya Yahudi.

Machine Translated by Google

Jerman Sosialis Nasional ngadeg ing cara Yudaisme ngupayakake dominasi donya. Iki nentang eksploitasi Yahudi marang bangsa Eropa lan kanthi mangkono ngrusak dominasi Yahudi ing Eropa.

Kuwi sebabé Yudaisme nganiaya kita kanthi sengit sing matèni lan ngumumaké kita perang kanggo urip utawa pati.

Wong Yahudi iku kutub ngelawan saka wong Nordic, musuh utama saben wong bebas ing umum.

Wong Yahudi nentang prinsip kepemimpinan Jermanisme sing tertib lan nggawe nilai kanthi prinsip kekuwatan komersial.

ing Bolshevisme lan liberalisme saka Anglo-Demokrasi Saxon, worldview Yahudi materialisme lan individualisme kontras karo kreatif lan konstruktif

Pandangan dunia Sosialisme Nasional kanthi tujuan idealis.

Machine Translated by Google

Perang iki - katon ing ambane pungkasan - yaiku perjuangan donya Yahudi nglawan mardika manungsa Aryan saka perbudakan spiritual lan paternal Alljuda, nalika ana ing sisih Jerman kanggo perjuangan kanggo mardika lan ngreksa manungsa marang kabeh upaya. ing dominasi donya Yahudi. Dadi kudu katon kanthi jelas ing fundamentalitas paling utama menyang kesadaran sejarah kita, lan ora mung minangka pertandhingan perang ing rong jagad sing saling ngelawan kanthi eksklusif, nanging minangka perang pungkasan saka perjuangan sing ora ana wektu sing salah siji saka jagad A. kaputusan dibutuhake antarane dominasi donya Yahudi sing wis striven kanggo ewu taun lan urip kreatif saka lomba Aryan ing saiki lan mangsa.

Jordan, "Saka makna perang iki.")

Machine Translated by Google

Eropah ngadeg ing lapangan pasukan saka macem-macem kakuwasan donya imperialis: Inggris, AS, lan Uni Soviet. Kaancam dening bebaya kaya sadurunge, yen kita takon dhéwé maneh apa iki imperialis ngupaya dominasi donya adhedhasar, banjur kita bakal nemokake ing ngendi wae (daya pendorong padha: Yahudi, kang ing topeng saka puritanical-liberalism Inggris, saka! Amerika demokratis-liberal utawa ing topeng Bolshevik donya rasa seneng kepengin éling prajanjian Lawas sawijining.

Ing perjuangan kita, ora ana hubungane apa Stalin nyetujoni kanca-kancane Roosevelt lan Churchill menyang gerbong kabijakan Bolshevik utawa apa Roosevelt lan Churchill nglebokake Uni Soviet.

Machine Translated by Google

layanan saka usaha Yahudi-plutokrasi sing. Kanggo kita mung ana siji keputusan: perang nglawan Bolshevisme lan nglawan Plutokrasi. Kamenangan kita nglawan loro-lorone tegese ngrusak wong Yahudi lan kepuasan rakyat lan ngamanake tatanan jagad anyar.

6. Apa Freemasonry lan Instrumen iku sapa?

Freemasonry minangka aliansi internasional kanthi pimpinan puncak rahasia, sing nuduhake upaya kanggo nggayuh tujuan manungsa sing dhuwur ing jagad njaba. Ing kasunyatan, Nanging, iku urutan rahasia, karo bantuan saka wong Yahudi decisively pengaruhe politik donya.

Freemasonry muncul minangka organisasi sing katon saka asosiasi tukang batu abad pertengahan lan gubug para pekerja.

Anggota kasebut nyebut awake dhewe sadulur, nindakake ritus sing prasaja nalika diakoni, lan setya marang cara urip moral. Kanggo bisa ngenali saben liyane ing kadohan nalika padha ngumbara terus-terusan, padha duwe fitur rahasia: pratandha, Ngalahake, tembung, lan sawetara pitakonan lan jawaban. Masonry pabrik lawas iki ngrembaka ora mung ing Jerman, nanging uga ing Inggris lan Skotlandia.

Machine Translated by Google

Adhedhasar simbol lan adat istiadat masonry pabrik, serikat pekerja dibentuk ing London ing taun 1717 kanthi tandha upaya semangat bebas sing ana ing wektu kasebut, sing nggawe "seni bangunan kanthi sudut sing tepat kanggo kasampurnan dhiri lan kabeh djalmo manungso" goal saka sawijining gaweyan lan disebut dhewe Uni saka "Freemason".

Miturut résolusi konstitusional pungkasan, Uni Freemason iku fraternisasi bebas saka kabeh alangan misahake pangkat, kelas, warga negara, werna, lan ras, agama lan politik.

Siji berjuang kanggo kamardikan, kesetaraan, lan persaudaraan kabeh manungsa, yaiku, kanggo persaudaraan umum manungsa.

Antipati marang intoleransi agama lan pencerahan filosofis padha karo Freemasonry, lan mulane

Gagasan Masonik babagan persaudaraan umat manungsa tiba ing subur lemah.

Ora suwe sawise didegake, pondokan Masonik muncul ing meh kabeh negara ing donya: Madrid 1728, Philadelphia 1730, Paris 1732, Hamburg 1737.

Jewry enggal ngakoni Freemasonry minangka instrumen sing apik kanggo nggayuh tujuan kekuwatan donya. Doktrin Masonik babagan kabebasan tanpa wates saka individu kasebut katon kanggo wong Yahudi minangka kekuwatan sing cocog sing bisa ningkatake tuntutane kanggo dominasi donya. Doktrin Lodge babagan kesetaraan lan persaudaraan nguatake pangarep-arep kanggo kesetaraan karo wong-wong tuan rumah, nanging uga dheweke tansah ngupayakake kekacauan ras umum lan kanthi mangkono kebingungan dominasi donyane. Minangka awal minangka tengah abad kaping wolulas, liwat Freemasonry, Jewry ngupaya kanggo break perbudakan nasional lan etnis ing donya non-Yahudi, kanggo break panguwasa agama lan negara, lan kanggo disintegrate bangsa ing cara urip; kanggo wong Yahudi jumangkah maju menyang kothak lan pungkasanipun didominasi wong rampung. Kawitan lan utomo, iku lodges Romanesque sing, ing

Machine Translated by Google

pengaruh Yudaisme, nempatake pamikiran politik ing latar ngarep lan nggawe awake dhewe dadi pemegang politik aktif.

Gagasan-gagasan sing ndadekake manungsa seneng lan ambisi sosial pungkasane ndadékaké kasunyatan sing dadi sopan santun para anggota kelas sing luwih dhuwur dadi anggota pondok Masonik. Dadi kedadeyan sing Freemasonry enggal nyawiji meh kabeh wong terkemuka ing politik lan bisnis, raja lan pangeran. Jewry ora bisa nemokake instrumen sing luwih apik.

Miturut jumlah gelar, Freemasonry dipérang dadi Johannis lan Masonry gelar dhuwur. Kabeh pondokan ing donya duwe telung gelar Johannis: Apprentice, journeyman, master, kepala Johannis Masonry punika masonry gelar dhuwur, kang munggah kanggo gelar 33rd. Perwakilan pondok-pondok kelas dhuwur yaiku "dewan tertinggi" ing saben negara. Perwakilan saka pondok-pondok kelas dhuwur ing kabeh negara maneh dikelola kanthi pusat saka titik sing ana ing tangan Yahudi. Urutan Bnai Brith sing murni Yahudi cedhak banget karo pusat rahasia.

Sesambungan antarane pondhok Johannis lan dewan paling dhuwur wis raket banget amarga anggota saka pangkat dhuwur uga kalebu pondokan Johannis. Ing kene, ora diakoni ing kapasitase minangka tukang batu kelas dhuwur, dheweke nyekel posisi utama lan mimpin "sedulur-sedulur" saka kelas ngisor kanthi cara dhewe, tanpa ngerti babagan iki. A olahan, organisasi unik sing ndhukung wong-wong mau karo 60-70% Yahudi dituduhake ing gelar dhuwur ndadekake iku bisa kanggo langsung Freemasonry miturut wishes!

Adat (ritual) Freemasonry dikembangake miturut pengaruh Yudaisme lan meh kabeh wong Yahudi saiki.
Freemasonry mbangun candhi Suleman ing mangsa ngarep ing aktivitas ritual, malah nyebat grandmaster "Deputy Solomon" lan wis diadopsi meh kabeh sing ana gandhengane karo

Machine Translated by Google

candhi Alkitab Salomo minangka simbol. Tembung sandhi, tandha identifikasi, simbol, lan bagean utama ritual, legenda Hiram, asale saka agama Yahudi. Freemasonry mangkono bisa disebut institusi rampung Yahudi.

"World Freemasonry tansah nandheske marang publik yen dheweke ora nindakake kegiatan politik lan mung ngupayakake tujuan moral.
Wiwit ngadegake pondokan, meh ora ana gerakan politik sing Freemason ora dadi tenaga pendorong lan badan eksekutif.
"

Saka Konstitusi jumeneng kanggo Lodge hak, pancen tugas, kanggo ningkataké révolusi utawa provoke piyambak, yen padha pas menyang Yahoo negara donya sought. Nyogok, konspirasi, lan pembunuhan isih dadi cara kanggo nggayuh iki.

Salah sawijining Freemason terkemuka, Quartier la Tente, terus terang ngakoni ing Kongres Masonik Internasional kaping pindho ing Paris taun 1900 yen tujuan utama freemasonry donya yaiku kanggo mateni engsele.

Dheweke nggambarake panyiapan republik donya minangka tujuan utama.

"Meh kabeh revolusi sing nggegirisi wong lan negara wiwit ngadegake pondokan wis dadi karya Freemasonry.
Prancis minangka negara pisanan ing ngendi dheweke nindakake nggulingake kanthi lengkap miturut kekarepane: revolusi 1789. Mesthi wae, ing setengah abad, saka 1740-1790, Freemason nutupi negara Prancis kanthi sekitar 700 pondokan, sing berkembang dadi basis saka gagasan revolusioner. Iku uga ora kacilakan yen pelopor intelektual revolusi, Montesquieu, Diderot, Condorcet, Voltaire, Mirabeau, Danton, lan Robespierre, kabeh duweke Freemasonry; Iku ora Laka sing sistem teror getih

Machine Translated by Google

lan eksekusi pasangan kraton ing kraton Grand Master, Philip saka Orleans, diputusake. "

Kaya kabeh revolusi sabanjure, sing entuk manfaat yaiku wong Yahudi. Iku wis umume exterminated kelas panguwasa Nordic liwat revolusi getih. Ing panggonane, wis njupuk dhewe, karo accomplices! Wis mbangun provinsi anyar menyang kekaisaran donya!

Iki tegese sukses banget kanggo Yudaisme sajrone ide kasebut

Revolusi Prancis, kanthi doktrin kesetaraan kabeh sing ana ing pasuryan manungsa, nyebar menyang bangsa liya ing Eropah, pancen menyang saindenging jagad, lan duwe pengaruh sing ngrusak ing endi wae.

Freemasonry kanthi terang-terangan ngakoni manawa Revolusi Prancis minangka "karya". 14 Juli, dina Bastille Day, diumumake minangka liburan World Lodge!

Kabeh révolusi, ing Amérika Kidul, Portugal, Hongaria, Rusia, Spanyol, kalebu revolusi Spanyol pungkasan, utamané pambrontakan 1918, padha meh istimewa karya freemasonry donya, inspirasi dening donya Yahudi.

Sukses paling gedhe saka freemasonry donya yaiku ngubengi Jerman lan Perang Donya I. Salah siji saka warmongers paling gedhe yaiku Freemason King Edward VII saka Inggris. Koran Masonik Amerika lan Inggris dhewe nandheske maneh lan maneh yen perang donya minangka perang sing dadi perang sing nemtokake kanggo cita-cita Masonik.

(tujuan donya Yahudi) dilawan.

Iku Freemasonry sing wis conjuring munggah perang extermination kanggo taun atas jenenge wong Yahudi, pementasan rajapati pewaris tahta, menehi perang expansion gedhe tenan, lan criminally suppressing saben nyoba ing pemukiman tentrem. Kabeh negarawan tanggung jawab padha

Machine Translated by Google

Freemason! Ing mburine ngadeg wong Yahudi sing langgeng, ngguyu moyoki!

"Dikte Versailles sing ora sopan ora mung asil negosiasi antarane negarawan, nanging implementasi resolusi pondokan sing ditindakake tanggal 30 Juni 1917, ing Paris nalika tengah perang.

Liwat racun pasifisme sing lumpuh, Freemason Jerman ngrusak kekuwatane wong Jerman sajrone perang lan menehi kontribusi sing penting kanggo ambruk Reich ing November 1918.

"Freemasonry ing Jerman liwat wakil sawijining Ebert, Scheidemann, Kurt Eisner, Liebknecht, Rathenau, kang ana Freemason dhuwur-bahan, inzsenikrt pambrontakan 1918 lan mimpin wong Jerman menyang kasangsaran kiat. Ndhuwur kabeh, kang perang Sosialisme Nasional, lan iku. Thanks kanggo gerakan Sosialis Nasional duwe posisi sing angel karo perjuangane.

Negara Adolf Hitler ngrusak Freemasonry amarga ngerti yen iki minangka tatanan donya Yahudi sing mbebayani.

Freemasonry ana saiki luwih saka tau ing kabeh negara mungsuh. Iki minangka organisasi internasional sing tunduk marang wong Yahudi donya kanthi tujuan politik kanggo mbangun negara donya. Kabeh lodges ing

jagad iki ana ing sangisore pimpinan Yahudi pusat. Ora lodge bisa tilar saka iki!

Freemasonry mbebayani banget amarga menehi kesempatan paling apik kanggo Yahudi kanggo nyamar karya sing ngrusak lan tujuan kekuwatane jagad.

Pencipta Marxisme lan Bolshevisme, Marx, Lenin, Trotsky, padha Freemason.

Machine Translated by Google

Dina iki meh kabeh kepala negara lan anggota pamaréntahan saka kakuwasan mungsuh Freemason lan biasane dhuwur-bahan.
Freemason: Churchill, Eden, Raja Inggris (Freemason kelas dhuwur), Roosevelt (Freemason kelas dhuwur), uga kabeh kepala negara republik Amerika Selatan (kajaba Argentina!), Manungsa mung bisa ngerti babagan politik. kakuwasan mungsuh yen siji nyadari maneh lan maneh sing Yahudi donya, dituduhake dening Freemasonry, punika pasukan nyopir.

Raja Italia lan jenderal pengkhianat yaiku Freemason.

Carané para Mason tansah lunyu, kebak getih lan medeni. Pati ing mayuta-yuta sing dipateni dening freemasonry donya liwat revolusi akeh. Pembunuhan mungsuh politik lan pangeran sing mrentah lan sedulure dhewe akeh banget.

Mendacity saka Yudaisme lan "Freemasonry" bisa ditampilake ing ora luwih saka kasunyatan sing prinsip demokratis martakaké lan dileksanakake ing ngisor iki ing lodges Johannlis, nalika ing Dewan Agung, prinsip otoriter, supaya prinsip kepemimpinan, ditrapake amarga. ndhuwur Freemason ngerti banget yen prinsip demokratis mesthi mimpin kanggo bosok A organisasi liyane mendacious lan mbebayani durung dikenal 'sejarah donya!'

Machine Translated by Google

Informasi Statistik ing Freemasonry Donya lan Organisasi.

Jerman: Ing Jerman, jumlah anggota sing setia wis suda ajeg sadurunge taun 1933 (1928: 80.185, 1930: 78.423, 1932: 75.328). Efek saka perjuangan nasional nglawan Freemasonry katon jelas ing kene.

Prancis: Ing Prancis, ing sisih liya, jumlah anggota wiwitane saya tambah (1928: 40.760 1930: 47.100 1932: 49.200) lan ing antarane taun 1932 lan 1940 tiba-tiba mudhun dadi 43.034.

Inggris: Ing Inggris, ing tangan liyane, ana tambah pancet ing loro lodges lan anggota (1928: 270.000 1930: 310.000 1932: 350.000 1940: 400.000).

Amerika Serikat: Pungkasan, ayo deleng Amerika, sing duwe 3.074.261 anggota pondokan ing taun 1932!

7. Apa Liberalisme?

Keterpaksaan psikologis sing muncul saka Roma nemokake reaksi kasebut ora mung ing Reformasi, nanging uga kanthi bebas.

Machine Translated by Google

baris semangat gagasan sing mbalela marang pamikiran exaggerated saka panguwasa gerejawi. Ing

"Pencerahan" khususe, asline gerakan intelektual Jermanik-Eropa wiwit sekitar 1700, minangka ekspresi jaman anyar iki.

Wong Yahudi nguwasani jagad pamikiran iki kanthi cara sing apik banget lan ditransfer menyang bidang politik. Liberalisme modern muncul.

Ing wektu sing padha, wong Yahudi uga njupuk kauntungan saka Freemasonry sing muncul ing Inggris kanthi tandha semangat bebas kanggo tujuan politik. Ing wangun trampil lan kamuflase, dheweke ngembangake gerakan pondokan dadi pembawa gagasan politik.

Efek sing katon pisanan nemokake karya destruktif liberalisme

kanthi bantuan Freemasonry ing Revolusi Prancis kanthi tembung-tembung: kebebasan, kesetaraan, persaudaraan, inti saka piwulang kasebut yaiku:

Kamanungsan diapusi dadi fraternisasi lan republik donya minangka tujuan sing migunani, adhedhasar doktrin sing nyasarké manawa kabeh manungsa padha.

Gagasan babagan getih lan ras ditolak. Asil kasebut minangka nyebrang bertahap saka getih kualitas dhuwur saka wong-wong kita karo getih manca.

Konsepsi Jermanik masyarakat (etika komunitas) dibedakake karo gagasan yen ing latar ngarep kabeh urip kudu ana keprihatinan kanggo awake dhewe, individu (prinsip individualistik).

Idealisme Jermanik nglawan materialisme Yahudi, yaiku, emas (modal) lawan nilai karakter.

Machine Translated by Google

Prinsip kepemimpinan lan kesetiaan diganti dening parlementerisme lan demokrasi (aturan populer, massa). Overvaluasi materi saka sudut pandang ekonomi nyebabake pambentukan kelas lan disintegrasi komunitas nasional (kecanduan kanggo keuntungan, pamrih, kapitalisme tanpa wates minangka akibat). Dudu wong kebak watak kang ngrasakake prestise kang luwih gedhe, nanging wong sugih, wiwitane paugeran dhuwit (plutokrasi).

Dadi, gagasan utama yaiku: individualisme, materialisme, internasionalisme, parlementerisme, kapitalisme. Iki tegese revaluasi lengkap kabeh nilai Jerman.

Kebebasan Jermanik, dimangerteni minangka kamardikan batin saka jiwa, minangka kamardikan politik, dadi egotisme, kebebasan individu tanpa wates lan tanpa wates tanpa ikatan karo
masyarakat.

Minangka asil saka beda kelas, persaudaraan sing diumumake berkembang dadi perjuangan kabeh nglawan kabeh ("Lan yen sampeyan ora pengin dadi sadulurku, aku bakal ngremuk sirahmu!").

Liberalisme kanthi spiritual nyiapake Marxisme.

Ing mburi kabeh ngadeg wong Yahudi kanthi nggoleki kekuwatan donya. Sipat Yahudi sing khas yaiku ketagihan, ketagihan emas, lan hawa nafsu kanggo kekuwatan katon jelas.

Yudaisme wis nyebarake web Freemasonry ing saindenging jagad. Kapribaden utama ing kabeh negara saka politik lan ekonomi diwakili ing kene, sebagian ora duwe pikiran, alat semaput ing tangan kriminal wong Yahudi. Dadi, wong-wong Yahudi gampang ngubengi benang-benang politik supaya wong-wong Jerman sing ngalang-alangi luwih akeh dikubengi ing politik manca lan katon rusak ing politik domestik.

Machine Translated by Google

Ing tandha liberalisme, wong-wong Yahudi pungkasane entuk kesetaraan politik lan hukum sing lengkap ing Prusia ing sangisore Hardenberg lan ora suwe uga ing Jerman liyane, sawise padha entuk ing Amerika lan Inggris.

Hak sing padha kanggo "ngaku agama Musa" diumumake. Wong-wong Yahudi malah diijini oleh tanah lan dadi pejabat.

"Kamenangan finansial dhuwur Yahudi. The Yahudi Mayer Amschel "entuk rejeki minangka" agen pengadilan ndhuwur "ing perdagangan prajurit saka Elector Hessen-Kassel. Lima putrané, Rothschilds, finance Napoleon, lan allies. The London Rothschild "entuk 20 yuta tandha liwat laporan palsu bab kasil saka

Waterloo ing bursa saham. Kabeh negara gumantung ing silihan saka

Rothschilds. Pangapunten mung dumadi ing kahanan politik.
House of Rothschild dadi omah pamrentah Eropa sing ora katon, "(Walter Gehl,) Ora ana sing ngalangi wong-wong Yahudi. Panggonan sing paling berpengaruh ing politik, ekonomi, lan budaya nunggu dheweke. Supremasi wong Yahudi wiwit. Kanthi wong-wong Yahudi lan liberalisme ngobahake wabah sing paling mbebayani sing bisa nandhang sangsara wong ing kabeh bangsa sing beradab: materialisme, kecanduan urip sensual lan effeminate, tarian ngubengi pedhet emas, lan individualisme, pendewaan diri, lan nyingkiri Konsepsi urip sing idealis wiwit mbubarake tatanan urip wong sing sehat, lan kanthi nyuda, saya maju, saya tambah kekuwatane agama Yahudi.

Liwat bourgeoisie lan Freemasonry, gagasan kosmopolitanisme, persaudaraan donya, kebebasan sing ora dikendhaleni, lan ngupayakake pegaweyan sing ora bisa ditindakake uga nembus lapisan paling jembar ing Jerman. Asil punika jero

Machine Translated by Google

disintegrasi kabeh pandangan sing saiki wis ditemtokake sacara etnis:

Karya wis ora dadi sarana nggawe nilai kanggo masyarakat nasional, nanging mung kanggo kepentingan pribadi. Ekonomi berkembang kanthi mandiri saka rakyat lan negara dadi entitas mandiri sing mung nduweni tujuan kanggo nglumpukake emas.
Eksploitasi unscrupulous saka sektor kreatif nyebabake, ing tangan siji, kanggo kelas plutocrat Yahudi-borjuis, didhukung dening kapitalisme unrestrained, lan, ing sisih liyane, kanggo kelas buruh diapusi. Kerusakan sosial sing wis ana dadi kontradiksi sing ora bisa didamaikan lan ndadékaké perjuangan kelas. Massa kerja didorong menyang tangan Marxisme.
Komunitas völkisch nasibe ambruk. Kekuwatan nasional sing berharga dikonsumsi ing perjuangan fratricidal. Wong tani ilang, kutha-kutha gedhe saya akeh (tahun 1910 siji saka limang wong Jerman manggon ing kutha gedhe.) Anake saya suda, imigrasi getih manca, utamane wong Yahudi Timur saya tambah. Persilangan ras getih bangsawan Jerman dumadi ing wangun sing medeni. Nikah campur karo wong Yahudi ing kelas ndhuwur iku urutan dina. (Ing Berlin ing taun 1926, saka 861 perkawinan murni Yahudi, 553 perkawinan campuran rampung! Jumlah wong Yahudi campuran ing Jerman kira-kira 7 5 0 0 0 0!)

Kanthi kesadharan rasial sing saya suda, folklor sejati saya ilang. Minangka bali, Yudaisme njupuk urip Jerman ing kabeh wilayah. Budaya kasebut degenerasi. Ora ana maneh apa-apa sing wis ora dibentuk maneh kanthi cara Yahudi. Ing semangat Yahudi, siji mbangun negara "rasional", urip sosial, hukum, lan ekonomi, sing kudu cocog kanggo kabeh negara, kabeh bangsa, kabeh wektu.

Machine Translated by Google

Massa wong Jerman dadi tanpa tujuan lan ora stabil; bunder gedhe aran ora duwe omah. Mayuta-yuta wong Jerman migrasi, utamane menyang Amerika Utara.

Udakara 3 yuta wong ninggalake tanah kelairan Jerman ing antarane 1871 lan 1914! Getih larang regane ilang ing donya.

Doktrin liberalisme Yahudi minangka panyebab Jerman

ambruk, kang Bismarck mung bisa mungkasi. Liberalisme minangka jagad ide politik sing saiki ana ing Inggris lan Amerika, nanging uga ing pirang-pirang negara "netral".

BOLSEVISME

8. Apa Bolshevism

Bolshevisme minangka piranti Yahudi donya sing pengin nepaki janji Prajanjian Lawas babagan dominasi wong-wong Yahudi sing ana hubungane karo plutokrasi Yahudi-liberal, Inggris Amerika.

Aspirasi nasional Rusia sing saiki katon ing Rusia Soviet lan pembubaran Komintern (Komunis Internasional kaping 3) kudu ora ndhelikake kasunyatan manawa Yudaisme isih dadi tenaga pendorong.

Kaya ing meh kabeh negara, wong Yahudi duwe bagean gedhe ing urip negara lan ekonomi ing Rusia Soviet. Sanajan Stalin minangka diktator

Rusia Soviet, salah sawijining panyengkuyung sing paling kuat yaiku maratuwane, Lazarus Yahudi Mosessohn Kaganowitsch, sing nggabungake partai lan kantor negara sing paling dhuwur. Dadi dheweke: Perwakilan Stalin

Machine Translated by Google

ing Sekretariat Umum partai, anggota Politik
Biro lan

Biro Penyelenggara, Wakil Ketua Dewan Komisaris Rakyat, Komisaris Rakyat kanggo Industri Berat lan Transportasi, anggota Dewan Tertinggi Soviet lan anggota Komite Pertahanan.

Kaganowitsch maringi sedulur-sedulure Juliy Masesisohn Kaganowirtsch, Michiael Mosessohn Kaganowitsch lan Aron Mosessohn Kaganowitsch jabatan penting liyane.

Saka 503 anggota pamaréntahan (Komisaris Rakyat), 406 wong Yahudi, akeh Jendral Soviet sing Yahudi, uga mayoritas Komisaris Politik.

Panemu sing mbebayani banget yen Bolshevisme wis mlebu menyang sistem nasional Rusia ora bisa dilawan kanthi kekuwatan sing cukup. Iku bener sing Yahudi Bolshevik kepinginan kanggo dominasi donya digabungake karo pan-Slavistik ndhesek kanggo expansion; pasukan nyopir gagasan tetep, Nanging, Marxisme ditemtokake dening wong Yahudi. Ana wektu nalika padha perang nglawan Yahudi ing Rusia Soviet (ing wiwitan pamaréntahan Bolshevik). Nanging, motivasi kasebut ora politik, nanging ekonomi. Periode iki enggal-enggal diterusake karo jaman nalika Jewry nemoni posisi pamaréntahan lan partai sing paling dhuwur lan wungu dadi pembawa ide Bolshevik sing diakoni. Nanging, siji kudu nganggep yen saiki Bolshevisme nggunakake imperialisme Rusia Agung sing lawas ing abad iki, sing tansah ngancam eksistensi Eropa. Oyod iki ngupayakake dominasi donya, sing wis urip ing tsarisme, dumunung, ing tangan siji, ing despotisme Asia batin, sing ana hubungane karo jiwa Yahudi Bolshevisme lan saiki katon jelas maneh ing keganasan sing kejam. tumindak Soviet saka negara lan perang. Ing sisih liya, kudu digoleki ing messianisme agama (gagasan nebus umat manungsa sing diperbudak) saka wong Rusia.

Machine Translated by Google

dhewe, kang kanggo meh 500 taun z. B. urip ing gagasan "Roma Katelu" (doktrin Slavophile lan gagasan Pan-Slavist).

Bolshevisme nolak kabeh beda ras, mbusak manungsa saka komunitas getih lan oyod pribumi, lan ngowahi dheweke dadi proletar internasional kanthi tujuan kanggo mbangun negara proletar internasional. Dheweke njaluk tatanan komunitas kamanungsan sing mbantah kabeh hukum urip lan adhedhasar aturan kelas pekerja internasional. Ing kasunyatan, iku mung serves kanggo ngrusak tatanan alam saka ras lan bangsa lan kanggo netepake dominasi donya Yahudi.

Saka sambungan sadar utawa dipeksa karo kuna mesianisme saka

Jiwa Rusia, pasukan nihilistic-destruktif lan religius (kemampuan nandhang sangsara kanggo tujuan ngimpi), katresnan patriotik ing tanah air nerangake "wajah ganda" Bolshevisme sing aneh saiki. Kecenderungan "Rusia Nasional" ora kudu ndhelikake pasuryan sejatine Marxisme Yahudi ing topeng Russian.

Bolshevisme adhedhasar doktrin Marxisme Yahudi sing digawe dening Yahudi Karl Marx (Yahudi Hirschel Mardochai, saka kulawarga rabi tuwa). Iki adhedhasar worldview materialisme.

- **Marxisme utawa Bolshevisme nolak tatanan donya gaib. Dheweke mung ngerteni materi, sing bisa dirasakake kanthi panca indera. Kajaba iku, dheweke uga nolak kabeh nilai jiwa lan karakter lan ngowahi manungsa dadi makhluk materialistik sing ora duwe jiwa.**

- **Dheweke nolak ide babagan ras lan getih lan kanthi mangkono getih komunitas kaiket lan mung ngakoni komunitas proletariat internasional tanpa ras. Iku ngrusak saben tatanan urip nasional lan ndadékaké manungsa dadi lam ras.**

Machine Translated by Google

- **Saka sudut pandang iki, dheweke nolak Negara Volkish. Aku duwe ngupaya kanggo negara donya proletar.**

- **Dheweke nolak kawruh kita sing sajarah nggantosi tension antarane balapan individu lan views donya lan negesake ing doktrine yen kabeh proses sejarah ekonomi pangolahan.**

- **Dheweke nolak nilai pribadine lan nggawe wong dadi budak kerja internasional. Saka disregard iki, kang nuntut nambah pungkasan ing kinerja kanthi cara paling brutal lan degrades wong kanggo mesin karya soulless.**

- **Dheweke nolak properti lan njupuk woh-wohan saka kreativitase kerja. Tujuane yaiku kanggo menehi cap manungsa minangka proletar sing dibuwang.**

- **Mulane dheweke uga nolak petani gratis lan nuntut proletar tani kolektif dirampas properti.**

- **Wangun ekonomi asil saka penolakan saka free muter pasukan. Ekonomi iku ekonomi negara, ibukutha minangka ibukutha negara.**

- **"Budaya" kasebut mung ana ing kaluhuran teknologi.**

Efek saka Bolshevisme kanthi jelas nuduhake unsur-unsur penting Yahudi: ora duwe jiwa, instinctuality, baseness, brutalitas, kecanduan materi, hawa nafsu kanggo kekuwatan, lan despotisme.

Bolshevisme alamat naluri ngisor ing manungsa. Asil saka dheweke pengaruh ing manungsa mung bisa dadi sub-humanity.

Sawetara panjelasan babagan ciri-ciri Bolshevisme kasebut: Marxisme ora ngerti utawa ngakoni kapercayan metafisika agama. "Agama iku candu kanggo wong" iku dheweke

Machine Translated by Google

tembung sing akeh digunakake. Bolshevik nolak malah apa sing dirasakake lan pengin diungkapake dening wakil saka pandangan dunia idealis nalika ngomong babagan "roh" lan "jiwa". Kanggo dheweke kabeh iku "materi" utawa "fungsi materi", yaiku, kanggo dheweke mung ana sing bisa kita deleng kanthi bantuan panca indera kita. Mulane, ing Marxisme, kita uga ngomong babagan pandangan donya materialistik. Donya agama iku mung bayangan (yaiku, gambar pangilon) saka donya nyata,
"

Kabeh sing ditetepake kanthi istilah "agama" kanggo Bolshevik ora liya mung minangka fenomena penyakit sosial.
Bolshevisme ngajari ketakwaan.

Iki minangka penolakan sing paling terang babagan eksistensi jagad ilahi dhawuh. Kapercayan ing kapercayan kasebut - ora gumantung saka denominasi apa wae - minangka basis agama saka pandangan donya asli kita uga saka bangsa lan budaya Eropa umume. Kasunyatan bilih boten wonten ing Bolshevisme punika cekap kangge ngakoni lan nolak minangka barang asing ing alam kita, ingkang boten cocog kaliyan alam kita. Nanging ora bisa disalahake manawa kasunyatane Bolshevisme Rusia saiki nuduhake akeh fitur sing mung bisa diterangake kanthi kekuwatan agama primitif lan kepinginan jiwa Rusia. Mung, liwat 25 taun propaganda Bolshevik, kapercayan Rusia sadurungé ing akhirat wis ketemu goal ing donya iki, pangarep-arep kanggo swarga bumi. Massa fanatik mayuta-yuta tentara Bolshevik perang saiki kanggo swarga iki, sing mesthine bakal nggawa panebusan manungsa sing kerja liwat kasangsaran lan pangurbanan "bangsa Soviet." Penemuan ilmiah ing ngisor iki nduweni peran ing dhasar ilmiah Marxisme: Bedane sing ana mung bisa dilacak ing lingkungan lan pendidikan, yaiku "kahanan". Kadurjanan banget yen ngomongake bangsa manungsa amarga mung ana "kemanusiaan". Penggabungan kelompok wong tartamtu

Machine Translated by Google

menyang bangsa lan negara mung bisa dilacak bali menyang kahanan ekonomi sadurungé lan bakal diatasi nalika donya

mung dhawuh miturut prinsip Marxisme.

Nanging reorganisasi iki mung bisa digayuh liwat kamenangan proletariat ing perjuangan kelas. Kanthi slogan "Buruh donya nyawiji!" Lan teori perjuangan kelas, Bolshevisme ngupayakake dadi negara proletar donya.

Salajengipun, Marxisme negesaken bilih sedaya proses sejarah namung proses ekonomi. Pasuryaning jagad nyata, kaya sing dituduhake ing sejarah, ora dibentuk - kaya sing kita yakini dening wong-wong gedhe lan gagasan-gagasan sing nggegirisi, nanging kanthi kahanan ekonomi. Kabeh sejarah mung sejarah ekonomi.

Malah bab teori musuhan iki, siji ngirim ora lali kasunyatan sing kasunyatan dina iki ora cocog karo iku. Penghormatan Lenin, lan malah luwih kultus pahlawan saka "pimpinan agung" Stalin, digabungake karo propaganda olahan saka prestasi patriotik saka buruh individu, prajurit, lan perwira, utawa karo kawentar saka pribadi penting saka metafisika sajarah sajarah Rusia. lan kanthi mangkono kontras lengkap karo doktrin materialisme historis Marxis

piwulang.

Properti ditolak dening Marxisme. Semboyane: properti iku maling. "Dheweke nolak dorongan batin lan kekuwatan kreatif ora mung ekonomi, nanging uga ideologis ing kabeh wilayah; kanggo Sejatine rek saben artis lan saben panemu hak properti kanggo woh saka bakat lan kreatifitas lan sangsoro petani saka asil industri. Marxisme kanthi mangkono martakake inferioritas kanggo saben wong, depresi saben pribadine gedhe nganti paling ora produktif lan inferior. "(Alfred Rosenberg.)

Nilai pribadine manungsa, sing diwenehi perhatian khusus dening Sosialisme Nasional, ora digatekake

Machine Translated by Google

Bolshevisme. Manungsa wis suda kanggo workhorse, abdi internasional kanggo mesin.

Ing panggonan agama lan panggonan pribadine manungsa, Bolshevism ngangkat mesin. Kultus unrestrained saka

teknologi, diadopsi dening Amerika, ngijini individu tiwas ing massa seragam sing wis mung kanggo ngawula brahala anyar. Propaganda kemajuan sing canggih wis nyebabake massa "wong Soviet" dadi khayalan yen negara Soviet minangka negara paling modern ing donya amarga industrialisasi sing gedhe banget.

lan pangembangan teknologi sing gedhe banget. Teknologi mesthine bakal nggawa swarga ing mangsa ngarep. Negara Soviet minangka negara rayap, ing ngendi manungsa mung kudu netepi urutan kerja tartamtu. "Budaya mung ateges teknik kerja" manungsa anyar ".

Pandangan donya iki lan realisasi brutal kasebut nerangake "prestasi sistem Bolshevik. Ora ana sangsi manawa kultus teknologi wis nyebabake ketegangan ing tenaga kerja manungsa kanthi cara sing durung dingerteni sejarah jagad iki. Tujuan saka rencana limang taun Stalin, sing diwiwiti ing taun 1929, ora mung industrialisasi ing pangertèn "konstruksi sosialis", nanging nggawe industri senjata raksasa, sing ora ana ing Rusia ing jaman Tsar, yaiku. kanggo lantaran utamané kanggo catastrophes militèr Rusia ing Perang Donya I. Stalin wanted kanggo netepake ora mung autarky ing lapangan heavy lan armaments industri nanging preponderance Absolute Rusia Soviet.

Bayangan pungkasan saka kesejahteraan individu lan rasa seneng manungsa dikorbanake kanthi kejam kanggo tujuan iki. Mayuta-yuta wong sing mentas ditransplantasikan saka negara menyang kutha-kutha, menyang pusat industri sing mentas digawe, tanpa prasyarat kanggo urip sing layak. Perbudakan kuna, kasangsaran proletar ing wiwitan jaman industri ing Eropa, minangka kahanan surgawi dibandhingake karo tenaga kerja paksa.

Machine Translated by Google

sing wis ana kanggo limalas taun tegese pangembangan industri persenjataan Soviet. Kabeh produksi persediaan, obyek saka kabutuhan manungsa paling primitif, iki rigorously throttled. Saliyane panjaluk tentara, saben kegiatan mung nglayani pangembangan industri abot lan persenjataan, pangembangan fasilitas produksi anyar raksasa ing loro-lorone Ural, pembangunan maneh sumber daya alam Rusia sing akeh banget kanggo mesin persenjataan sing paling kuat ing kabeh wektu. . Mayuta-yuta tawanan politik saka kabeh jinis ambruk pati ing construction saka kanal lan railways, ing tambang lan alas, ing kamp-kamp pegawe pidana. Massa buruh "bebas" sing ora kaetung, dipecut dening sistem potongan kabeh jinis, kerja keras nganggo panganan lan sandhangan sing jarang, manggon ing omah-omah primitif lan bolongan ing lemah, ing karya honding tanpa ampun lan tanpa ampun kanggo masa depan sing diwartakake maneh la

Sampeyan ora kudu dilalekake yen sistem kasebut ora bakal bisa ditindakake tanpa daya iman sing kuat saka jiwa Rusia, tanpa pangarep-arep saka "swarga wong sing kerja." Ora ana sing ora ngerti manawa prestasi massa teknis wis digayuh lan isih digayuh, saiki kita ngerti manawa sistem iki wis nggawe industri persenjataan, tank lan bedhil, pesawat, lan macem-macem senjata sing ora dibayangake. bisa uncalan menyang mungsuhan materi ageng maneh lan maneh. Pemusnahan petani gratis lan penghapusan properti petani uga dadi tujuan iki. Kolektivisasi wiwit taun 1930 wiwitane tegese total industrialisasi negara lan pedunungé. Kabeh produksi tetanèn kudu digabungake ing "perusahaan skala gedhe" negara kanggo dadi produksi massal sing dikontrol kanthi pusat uga mung kanggo industri senjata. Panguwasa ing Kremlin padha indifferent kanggo kasunyatan sing liwat 10 yuta petani mati keluwen lan deportasi. Iku Padha indifferent kanggo kasunyatan sing ing taun pisanan saka farm bebarengan ageng komplotan saka

Machine Translated by Google

sapi mati, mesin tetanèn kaetung rotted adoh, tanah subur ageng rampung numpes lan atusan ewu farms padha rampung numpes. Padha indifferent kanggo kasunyatan sing malah dina iki mantan petani, crammed menyang farms kolektif lan sovkhozes, isih penned munggah soulless workhorse tanpa rasa seneng manungsa, tanpa impuls kanggo kegiatan sukarela, iku makhluk rayap sing serves produksi tetanèn industri. ing rêdi lêrês.

Ing kene uga, siji kudu ora nglirwakake kasunyatan sing sawise kemunduran catastrophic produksi kolektif ageng lan sovkhozes tambah liwat nggunakake kejem saka mesin gedhe tenan lan kabeh sumber daya ilmiah. Prestasi teknis tartamtu duwe

uga wis digayuh ing tetanèn kolektif. Ing sawetara barang tes ilmiah, malah pagelaran paling dhuwur direkam, sing bola-bali menehi materi mesin propaganda sing apik kanggo masa depan lan ati sing percaya saka massa maneh lan maneh ngarep-arep.

Pangarep-arep kanggo swarga mbesuk ing jiwa-jiwa sing disiksa saka mayuta-yuta budak sing diwilang kanthi bener dening pimpinan Yahudi. Ing kabeh langkah, pimpinan iki tansah ngetung perang sing bakal teka, sing wis diramalake lan diupayakake dening Lenin minangka "perang imperialis pungkasan." Perang iki mesthine bakal nyebabake revolusi donya lan kanthi mangkono perluasan sistem Bolshevik menyang kabeh Eropah lan donya. Petungan kuwi kudu dimangertèni ing kabeh sing losses gedhe tenan saka

zat manungsa lan ekonomi ing industrialisasi lan

kolektivisasi ditampa kanthi tenang. Mung saka iki, wiwit saiki kanthi jelas tujuan revolusioner lan imperialis donya sing wis ditemtokake, siji uga kudu ngadili prestasi nyata lan nyata saka sistem Soviet.

Bolshevisme mung sethithik minangka tujuan pungkasan sing wis ngganti pasuryan sing sejatine. Kabeh sipat "Rusia nasional", kabeh ekonomi nasional, budaya,

Machine Translated by Google

utawa prestasi militèr saiki mung kagungane seni kamuflase sing elek, kanggo ngganti topeng.

Bolshevisme minangka cara paling mbebayani wong Yahudi kanggo mrentah manungsa sing kacau ing negara donya.

"Ing Bolshevisme Rusia, kita bisa ndeleng upaya sing ditindakake dening Yudaisme ing abad kaping 20 kanggo dominasi donya sing cocog."
(Adolf Hitler.)

Ora uwal saka pengamat sing ati-ati babagan kahanan Rusia Soviet sing, saliyane gagasan Marxis, efek saka ajaran abad pungkasan sing efektif: gagasan agama kanggo ningkatake donya Dostoyevsky lan Tolstoy, ajaran Pan-Slavisme. lan nihilisme. Nanging, kekuwatan utama tetep dadi ajaran Marxisme. Iku lan tetep angkara Yahudi wis nggawa Marxisme menyang wong Rusia bingung lan ilang sing arep nggawe wong-wong iki gampang diatur minangka alat saka gol daya donya.

"Bolshevisme minangka campuran saka gagasan Yahudi-Asia. wong Yahudi bebaya saka Rusia luwih gedhe amarga saiki nikah karo imperialisme Rusia kanthi cara sing aneh. Wong Yahudi lan Rusia - loro-lorone anak saka Timur, loro-lorone bisa decompose, loro-lorone ing sembarang tingkat bearers saka kapercayan mesianic padha dadi 'wong sing dipilih lan mulane mbok menawa sekutu alam. Ing nggusah kanggo revolusi donya lan dominasi donya, idea mesianik Russian lawas manggon ing anyar, Rusia modern iki mbok menawa luwih kuwat tinimbang sadurunge.
"(Dr. Arro)

Dikawruhi yen wong Rusia manggon ing ekstrem, mula dheweke ngadopsi ide Bolshevik minangka doktrin kawilujengan kanthi fanatisme sing meh ora bisa dikalahake. Dheweke nyerah marang implementasine kanthi ekstasi sing sejati. Dheweke mbuwang kabeh sing ana ing dalan menyang segara. "Rusia biyen diadegake dening Viking, unsur Jermanik nyuda kekacauan ing steppe Rusia

Machine Translated by Google

lan dipencet pedunung menyang negara, wangun budaya-mbisakake. Iki peran getih Viking dying mengko njupuk liwat Hansen Jerman, emigrants kulon kanggo Rusia ing umum; ing wektu wiwit Peter Agung Balt Jerman, ing giliran abad kaping 20 uga bangsa Baltik banget Jermanized. Nanging ing kelas ndhuwur prayoga ing Rusia tansah slumbered, kangen kanggo expansion tanpa wates, impetuous bakal ngidak-idak kabeh wangun urip sing padha wikan mung alangan. Kanthi kabeh guncangan ing urip Rusia, getih dicampur karo Mongolian nggodhok, malah ing dilution kuwat, lan digawa wong adoh kanggo tumindak kang asring ketemu individu ora dingerteni. Pembalikan dadakan kabeh pratandha moral lan sosial, sing terus-terusan kedadeyan ing urip Rusia lan sastra Rusia (saka Tchaadayev nganti Dostoyevsky lan Gorky), minangka tandha yen aliran getih sing musuhan padha gelut karo siji liyane lan perjuangan iki ora bakal rampung luwih cepet tinimbang nganti siji. Pasukan getih wis menang liwat liyane. Bolshevism tegese nesu Mongolid marang wangun Nordic budaya, iku kepinginan kanggo steppe, iku gething nomad saka werna saka pribadine, iku ateges nyoba kanggo uncalan mati Eropah ing umum. Balapan Baltik Timur, sing dianugerahi akeh hadiah puisi, dadi nada sing nyenengake ing tangan pimpinan Nordic utawa wong Yahudi utawa tiran Mongolia - yen ana penegakan Mongolia. Dheweke sings lan njoget, nanging Rajapati lan rages ing wektu sing padha; dheweke setya, nanging uninhibitedly cidra nalika shedding formulir ngeculke. Nganti dipeksa dadi wujud anyar, sanajan tirani.

Yen ngendi wae, bebener tampilan sajarah racially bound dina iki dicethakaké ana ing Wétan, nanging ing wektu sing padha jam gedhe bebaya kang inti saka lomba Nordic. "(Alfred Rosenberg, "Mitos Abad Kalih Puluh".)

Machine Translated by Google

9. Kepiye carane ngerti yen Bolsheviks pengin nelukake Eropah lan Donya

Lenin tansah ngeyel ing penaklukan Eropah lan donya ing integral Stalin ngrasa buku. Semboyane yaiku a piyambak bagéan saka Bolshevism. minangka pelaksana utangan Bolshevik. Aku duwe Bola-bali negesake validitas piwulange Lenin. Inti lan tujuan Bolshevisme saiki padha karo nalika Lenin wrote:

"Tujuan kita yaiku kanggo nguwasani jagad iki ... kanggo mbentuk kamenangan Bolshevik kanthi permanen kanthi penghancuran lengkap negara-negara bekas pimpinan bakal nemoni sawetara alangan ing Eropa kaya sing kedadeyan ing Rusia. Pamrentahan Soviet ora ngerti kamardikan utawa kaadilan. Aturan iki adhedhasar penindasan lan karusakan saka saben individu. Nanging kita master. Penindasan dipasrahake marang kita. Ruthlessness kanggo nemen iku tugas kita. Ing pangujan tugas iki, kekejeman tanpa wates minangka merit sing paling dhuwur, liwat tirani lengkap - sing layanane malah saben pengkhianatan, saben nerak tembung, malah nolak bayangan keadilan sing paling cilik, kita bakal meksa manungsa nganti tingkat pungkasan. kesetaraan sing mung cocog karo wong lanang dadi alat sing gampang digunakake lan seragam saka kekuwatan kita.
"

Dina iki ora ana sing bakal mangu-mangu yen Stalin ngupayakake piwulang kasebut kanthi rinci!

Machine Translated by Google

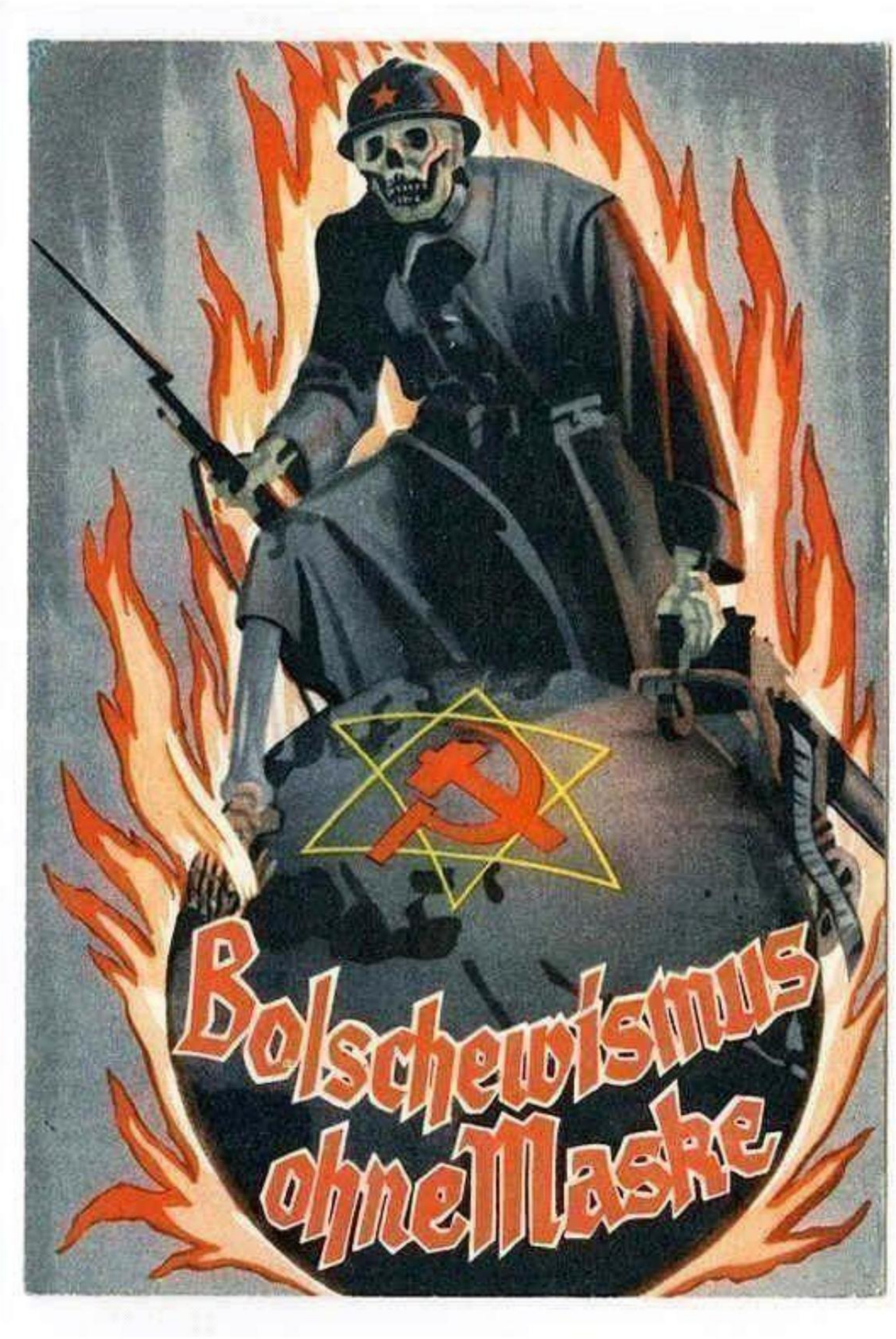

Machine Translated by Google

10. Kepiye carane Stalin menang

Wong-wong Uni Sovyèt ngupaya Bolshevisme?

- **Kanthi lukisan masa depan sing mulya kanggo wong-wong Uni Soviet liwat propaganda sing ngapusi.**

- **Kanthi nggawe jinis Bolshevik manungsa liwat kaku metode pendidikan.**

Kanggo a). Sajrone 20 taun, Stalin ngerti carane nyiyapake wong Uni Soviet kanggo serangan Bolshevik ing Eropah lan donya. Ing kawitan, kang hermetically nutup ing Uni Soviet saka negara liya. Ora ana Bolshevik diijini sinau babagan ekonomi lan budaya Jerman. Kanthi skill, dheweke ndhelikake tujuan rahasia. Dheweke ngerti carane ngarahake pandangan Bolshevik saka saiki Soviet sing nggegirisi menyang masa depan sing dicet nganggo warna sing paling apik dening propaganda. Stalin nggugah ing Bolsheviks kapercayan ing swarga kanggo para buruh, sing bakal diwujudake pisanan ing Uni Soviet lan mengko ditindakake ing saindenging jagad dening para pejuang Bolshevik. Wong Rusia gampang banget kanggo pikirane kaya ngono. Pujangga kaya Tolstoy lan Dostoyevsky wis ngalembana misi donya Rusia lan nebus Eropah dening wong-wong donya Rusia. Bolshevisme nimbulake messianisme sing padha karo mendacity sing luar biasa, lan iki mesthi dudu alesan pungkasan kenapa Bolshevik ing ngarep ngorbanake awake dhewe kanggo Stalin lan ide Bolshevik.

Machine Translated by Google

Bolshevism wis trampil ngatur kanggo nglakoake kepinginan saka bangsa Uni Soviet. "Bolshevism - ngandika - minangka jaminan sosialisme nyata, minangka mardika saka bangsa lan kelas sing ditindhes, yaiku nggawe swarga kanggo para buruh, yaiku kebebasan lan hak asasi manungsa." Kanthi tesis, ana sing dibahas ing wong Rusia sing wis suwe sadurunge Gereja Ortodoks (Katulik Yunani), ide kudu nebus jagad (doktrin Slavofil). Ora ana wonder yen slogan-slogan beguing iki duwe pengaruh marang akeh warga Uni Soviet nalika akeh nyembah Bolshevism lan liwat reruntuhan wanted kanggo ngetutake donya menyang mangsa akeh-dipuji.

Kanggo b). Bolshevisme kudu didhukung dening inteligensia Bolshevik sabisa-bisa sawise kelas panguwasa Nordic dibuwang kanthi brutal. Bolshevisme weruh tugas gedhe ing nggawe kelas iki; amarga tanpa dheweke dheweke ora bisa miwiti program,

Bolsheviks ngedegake akeh sekolah, saka universitas nganti SD. Wong Yahudi lan Bolshevik sing wis kabukten dadi direktur lan pendidik ing sekolah kasebut. Sekolah-sekolah ing

Uni Soviet - preduli saka jinis apa - kabeh padha diselehake ing siji gagasan: padha dadi organ kanggo Bolshevization saka populasi lan minangka sarana kanggo nyadari Bolshevism kanggo konsistensi sakabehe.

"Tanpa komunisme, kita ora butuh pendhidhikan", yaiku kecenderungan pendidikan Bolshevik. Education lan kawruh mangkono katon ing cahya rampung anyar. "Dheweke ora diakoni minangka nilai-nilai absolut, nanging mung pentinge minangka sarana kanggo nyebarake gagasan-gagasan Bolshevik, kawruh kasebut ora penting, penting banget kanggo ngabdi marang Bolshevisme.

Subjek khusus kanggo Marxisme didegaké ing universitas.

Machine Translated by Google

Saben siswa - apa wae sing disinaoni - kudu melu kursus "Leninisme". 180 ceramah lan 80 jam seminar, sing siji-sijine ngrembug babagan Marxisme, ngenalake saben kursus universitas. Dadi sampeyan sinau Bolshevisme pisanan kanggo semester, banjur hukum, medicine, utawa sawetara subyek liyane. Iki kudu menehi pamikiran yen kita arep ngrampungake teka-teki sing ditindakake dening Bolshevisme
kita.

Instruksi ing Bolshevism minangka pengganti kanggo kegiatan apa wae ing kamanungsan. Ora ana wong sing diwenehi tugas kanggo nyelidiki bebener lan makna urip. Ing "Tanah Janji" Uni Soviet, dheweke ngaku wis nemokake lan nemokake kawruh sing paling dhuwur lan paling dhuwur babagan kamanungsan ing Bolshevisme. Uni Soviet pengin nggawe donya seneng karo bebener iki.

Iki minangka pikirane sing mbentuk otak wong Soviet.

Wong-wong njanjeni keuntungan gedhe saka sistem pendidikan lan pelatihan Bolshevik. Kanggo Bolshevism tindak persis cara ngelawan kanggo pamaréntah tsarist, kang weruh pendidikan minangka bebaya kanggo negara. Kanthi kabeh nyawa, nom-noman mbuwang ilmu, Bolshevism bisa nresep lan ngontrol impulses para pemuda.

Ing dangu, gagasan Bolshevik piyambak ora nyukupi kepinginan kanggo gagasan anyar lan sastra non-partisan wis awakened. Nanging, para panguwasa Bolshevik ora ngidini para siswa nganakake riset akademik gratis, nanging terus menehi panganan "badai lan pushers" karo ilmu politik Bolshevik. Buku-buku pelajaran ing kabeh sekolah diwiwiti kanthi ngluhurake rezim Soviet lan kanthi ucapan sengit babagan kabeh sing sadurunge, karya ilmiah digarap maneh, utawa luwih apik diarani palsu. Subyek kayata sejarah lan sastra kudu diproses kanthi kejam. Kecenderungan komunis nyerbu kabeh ilmu kaya benang abang.

Machine Translated by Google

Sampeyan bisa maca apa wae sing pengin ing Uni Soviet, sampeyan teka tengen gagasan Bolshevik tansah lan nang endi wae. Iku ing alam saka iku nalika wong Soviet mboko sithik nguripake kanggo kepinginan kanggo nutrisi intelektual liyane lan dipeksa Bolshevism kanggo nggawe.

konsesi. Ing wiwitan, Bolshevik nolak, banjur nyerah.

Karya sastra donya muncul, nanging mesthi ing "edisi Soviet", kabeh sing diarahake menyang Bolshevism.

Komentar kanthi sregep nandheske gagasan yen kabeh penulis padha juara kanggo Bolshevisme kanggo nangis supaya Bolshevisme dibebasake saka perbudakan oppressive saka tuan tanah lan kapitalis.

Kabeh sajarah budaya manungsa saka Yunani lan terus katon ing

Sastra Bolshevik minangka pangembangan tunggal Marxisme, sing pungkasane nemokake realisasi ing Rusia lan saka ing kono Marx, Lenin, lan Stalin minangka wong-wong gedhe ing pungkasan pembangunan iki sing ndadekake pembebasan kabeh bangsa liwat Bolshevisme minangka tujuan utama urip.

Machine Translated by Google

11. Kenapa Bolshevik Perang karo Bitterness kuwi?

Ing wulangan sesat Bolshevism wis dadi hammered menyang wong-wong mau padha pracaya ing bener saka idea karo fanatisme unwavering. Bolshevik dikandhakake yen Rusia Soviet minangka swarga Bolshevik, nanging Jerman minangka neraka Nazi!

Wong Yahudi meh ora bisa nemokake alat sing luwih seneng tinimbang wong Rusia. Cara Eropa-Asia dheweke meh ora bisa luwih apik. Gegayuhan kanggo urip kebak kasangsaran lan kurban, undemanding, lan iman kang apik, nanging ing tangan liyane kemampuan Asian kanggo brutal paling kejem, kudu teka ing Handy kanggo wong Yahudi kanggo plans peteng. Doktrin Marxisme sing "seneng donya" ora bisa luwih cepet tinimbang ing jiwa Rusia, sing njaluk kawilujengan. Lan meh ora ana wong sing luwih fanatik ing bumi iki sing nggayuh tujuan sing diramalake kanthi pikiran sempit primitif lan brutal sing ora sopan.

Wis pirang-pirang taun ana transisi menyang latihan gedhe-gedhe, politik lan ideologis. Kanthi mbuwang sumber daya lan personel paling gedhe, para prajurit Bolshevik dilatih sacara politik lan dididik babagan ideologi. Iki minangka salah sawijining tugas resmi saben pimpinan militer.

Utamane saiki nalika perang, latihan ditindakake kanthi intensif.

Nganti 8 pelajaran saben minggu digunakake ing unit kanggo karya penting iki! Leninisme, Marxisme, lan gagasan-gagasan Stalin, ditambah karo sejarah Rusia, ditliti kanthi semangat. Saben unit duwe klompok kerja khusus lan perpustakaan sing dibutuhake. Rezim duw

Machine Translated by Google

sistem latihan puffed-up sing digunakake intensif ing bimbingan saka komisioner.

Latihan kasebut sacara psikologis nduweni tujuan banget lan kanthi mangkono njaga prajurit ing mantra gagasan kanthi daya sugestif. Saben cara digunakake kanggo maksud iki. Siji (ora ngandika, contone: Ana stands mungsuh," nanging rodo: "Ana stands fasis," utawa: "Senapan mesin fasis iki kanggo perang mudhun. Ing invincibility saka Tentara Abang wis inoculated ing saben prajurit. Kapercayan dhiri saka prajurit Bolshevik utamané mundhak, bebarengan karo disiplin kanggo sakabehe.

Tesis "wong-wong ing tangan kanggo mbela tanah air" ndhelikake maksud sejatine Bolshevisme.

Salajengipun, latihan kasebut ditindakake kanthi dialektika patriotik kanthi semangat Bolshevisme imperialis.

Pandonga ekspansionis pan-Slavia, eling misionaris wong Rusia kanggo wong sing dijajah, kanggo njupuk tanah, dimanfaatake kanthi pinter.

Kacathet yen 70-80% perwira Bolshevik saka Partai Komunis.

Gething marang Sosialisme Nasional diaduk nganti paling gedhe.
Doktrin kasebut ditampilake minangka sistem eksploitasi kapitalis.

Rusia Soviet diarani negara prestasi paling dhuwur saka alam budaya lan peradaban, wong Rusia minangka pembawa budaya kabeh donya. Seni lan ilmu diterangake

ing asalé minangka Rusia utawa Bolshevik. Jerman lan Kulon bakal bosok lan bosok. Wong bisa ditebus mung dening Bolshevism (njupuk kauntungan saka karep wong Rusia kanggo messianism). Sisane, wong tuwa saiki padha tiwas.

Machine Translated by Google

Saiki bakal dadi giliran wong USSR kanggo njupuk alih aturan Eropah. Eropa bakal ora ana maneh. Eropa, sing bakal dadi Rusia Soviet.

Konsekuensi pendidikan politik lan ideologis yaiku Bolshevik patriotik sing berjuang
kanthi sengit marang Rusia Soviet lan gagasan Bolshevik sawise Stalin.
Criminally, padha wis inflamed penchant kanggo kekejeman kanggo titik kewan
savagery.

Siji wonder maneh lan maneh apa prajurit Bolshevik terus perang malah ing kahanan paling unfavorable.
Alesan kanggo iki yaiku kekuwatan ide Bolshevik Yahudi lan ide swarga Soviet lan aturan Soviet, sing dilebokake ing pikiran Bolshevik liwat pengaruh mental lan spiritual sing terampil lan duwe tujuan.

Tentara Rusia wis suwe saya ambruk yen ora nampa latihan politik lan ideologi sing terus-terusan.

Prajurit Bolshevik minangka prajurit sing fanatik, politik lan ideologis!
Dheweke berjuang kanggo ide Bolshevik lan swarga donya Soviet!

Mulane Bolshevik nggambarake ancaman mbebayani kanggo kabeh Kulon; akèh wong Éropah, satemene akèh Anglo-Saxon, bakal gumeter ing batiné yèn padha kepéngin ngakoni rupa sejatiné Bolshevisme.

Prajurit Jerman nglindhungi ing perjuangan heroik, kaya asring ing sajarah, kabeh donya budaya saka subjugation Asia!

Machine Translated by Google

12. Apa nasibe

Bolsheviks nimbulaké marang kita

Bapak-bapak, sedulur-sedulur,

Bojo lan Anak kita?

Kita tuwane bakal ing paling apik supaya urip gundhul lan dipeksa kanggo ngawula

wong Bolshevik. Para sadulur wadon kita bakal dirudopekso lan ora dihormati, dibuwang menyang Siberia lan Rusia sisih lor, kajaba mung mati kaliren utawa dibuwang. Anak-anak kita bakal dilebokake ing pendhidhikan komunitas komunis lan bakal rusak awak lan jiwa ing wektu sing cendhak.

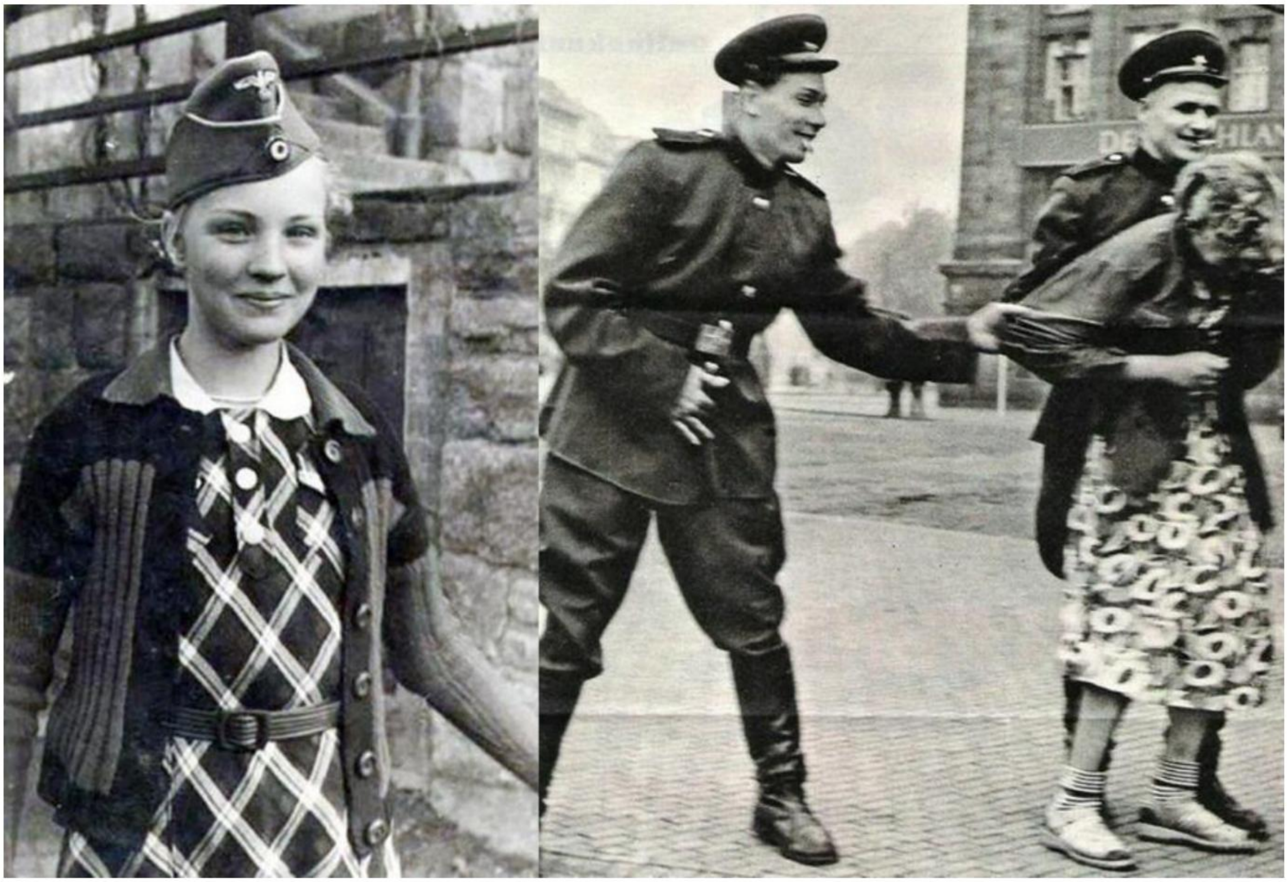

Machine Translated by Google

Warisan leluhur kita, tanah air kita, lemah suci kita, budaya kita bakal najis lan dirusak dening gerombolan Bolshevik, wong Hun modern.

Saiki iku kanggo mbuktekake apa sing digawe dening leluhur kita ing ewonan taun gulat lan kreasi punika langgeng utawa ora.

Saiki iku prakara kang worldview menang: Yahudi-Bolshevik

unspirit of materialism utawa worldview kreatif idealisme Jermanik, Sosialisme Nasional.

Machine Translated by Google

Inggris

13. Napa Inggris Melawan kita?

Inggris nglawan kita amarga dadi mungsuh utama saben kekuwatan bawana Eropa sing kuwat. Miturut panemune jagad puritan, Inggris ngrasa yen iki minangka balapan master sing diarani Gusti Allah kanggo nguwasani bangsa. Inggris uga nglawan kita amarga iku mungsuh mati nasionalisme kita lan sosialisme Jerman

Ing babagan liyane, Inggris didominasi dening wong Yahudi. Pranyatan perang Inggris uga minangka deklarasi perang Yahudi.

Ing pirang-pirang abad, Inggris nglawan prinsip "keseimbangan Eropa", sing mulang babagan nyegah pembentukan kekuwatan Eropa tengah. Malah saiki, majalah lan politisi Inggris kanthi terang-terangan ngakoni yen perang nglawan penyatuan Eropa iki ditindakake dening Jerman - tanpa nggatekake sistem politike. Ana uga alasan liyane: ing Inggris, masalah sosial ora rampung. Ing kabeh, mung rong lapisan: lapisan plutocratic, kang banget oriented Yahudi lan duwe dhuwit lan ekonomi ing tangan, lan underclass dispossessed saka kelas buruh. Ora mung pemerataan sosial kayata Sosialisme Nasional ing Inggris.

Machine Translated by Google

Plutokrasi Inggris nganti saiki bisa ngatasi pamisah sosial sing gedhe kanthi bantuan doktrin Puritan, miturut tatanan populer Inggris kanthi kahanan politik lan ekonomi cukup "tatanan sing dikepengini dening Gusti Allah."

Liwat Sosialisme Nasional kita, kanthi cara kita ngupaya kanggo mutusake masalah sosial sabisa-bisa, kita wis nggagalake kabeh sistem eksploitasi kapitalis ing Inggris.

Mulane plutokrat Inggris sengit marang kita, amarga dheweke ngerti yen dheweke kudu menehi konsesi gedhe marang para buruh yen dheweke ora bisa ngrusak kita. Buruhe isih tetep ora ngerti babagan kedadeyan nyata ing Jerman Sosialis Nasional dening pers Yahudi-Plutokratik.

Saliyane ide plutokrasi Yahudi babagan liberalisme, wong Inggris nduweni Puritanisme minangka pandangan donya ing atine.

Puritanisme, kanthi kapercayan alkitabiah yen dipilih, lan minangka dhasar kesadaran politik Inggris babagan validitas, yaiku, pratelan sing ora diwatesi kanggo dominasi jagad kanthi asmane Gusti Allah.

Inggris lan Puritanisme minangka konsep sing ora bisa dipisahake. Puritanisme wis mbentuk gaya urip Yahudi-Inggris sing, sajrone sejarah, ndadekake Inggris dadi tabrakan karo wong-wong saka struktur spiritual lan mental sing beda.

Puritanisme wiwitane mung protes marang hierarki Katolik Roma sing dipengaruhi dening Calvinis lan sebagian uga gagasan Lutheran. Nanging, ing perkembangane luwih lanjut, kanggo ngupayakake doktrin murni, dheweke tambah akeh nggunakake ajaran Yahudi lawas. gagasan Prajanjian.

"Ing 1652 Perang Sipil pecah ing Inggris, sing mimpin Charles I menyang scaffold lan

Oliver Cromwell kanggo daya. Iku utamané klompok Puritan antarane

Machine Translated by Google

Partai Republik sing duwe utang revolusi. Wong Puritan wis nggawe kamardikan agama dadi panji.

Kathah piwulang Puritan dipunpitadosi wonten ing Prajanjian Lawas, saéngga para Puritan mbandhingaken Cromwell kaliyan Gideon utawi Yudas Maccabee, ingkang ndadosaken sapérangan martir dados tentara ingkang menang.

Jeneng asli Inggris diganti dening jeneng Yahudi saka

lawas

Prajanjian, lan malah Singa Yehuda diselehake ing gendéra sing menang saka Puritans. Periode ing pamrentahane Stuart diumumake minangka "tawanan Mesir" (malah nganti saiki mayuta-yuta wong Inggris isih percaya yen Inggris minangka "sepuluh suku bangsa Israel sing ilang"). "Malah disaranake kanthi serius yen dina Sabtu kudu dadi Sabat biasa tinimbang dina Minggu.

Wong Inggris lelungan menyang bawana kanggo nindakake obrolan ilmiah karo rabi, lan malah ana wong Puritan sing nganut iman Yahudi.

Kanthi kabeh kedadeyan kasebut, ora nggumunake manawa ana minat sing rame ing wong Yahudi sing manggon ing bawana ing antarane wong Puritan, sing wis dadi unsur dominan ing Persemakmuran Inggris wiwit taun 1649. Ing kabeh, ora ana bedane sing signifikan antarane. Puritan lan wong Yahudi. Ing loro, kita nemokake sambungan paling cedhak antarane bisnis lan agama lan tampilan rasionalistik urip. Loro-lorone menehi penghormatan marang prinsip manawa kabeh sing dibutuhake kanggo bisnis sing apik uga ditrapake kanthi moral. (Peter Aldag, "Yahudi ing Inggris", Nordlandverlag.)

Roh Yahudi Prajanjian Lawas pindhah menyang jiwa Inggris.

Dadi, siji bisa mbantah tesis manawa Puritanisme padha karo Yudaisme. Sikap pikiran iki nerangake hubungan sing cedhak

Machine Translated by Google

antarane Inggris lan Yudaisme, sing kita temokake ora bisa dimangerteni. Nanging, saka fusi karo jagad gagasan Prajanjian Lawas, wong Puritan uga ngembangake kapercayan yen Inggris minangka "wong sing dipilih".

Wiwit Oliver Cromwell, kanggo wong-wong mau mbokmenawa Inggris paling gedhe, kang campuran aneh saka fanatisme agama lan kadhemen, kejem pitiless manunggal, tanggal lair saka Inggris sing, kang ideologi agama saka Puritanism entuk efek politik.

Tesis Cromwell yaiku: "Inggris minangka wong sing dipilih dening Gusti Allah." Aku wis nyilih idea dominasi donya saka Prajanjian Lawas lan nggunakake gagasan asli Yahudi saka wong-wong sing dipilih dening Gusti Allah kanggo gabung karo pamikiran nasional Inggris. Cromwell minangka pangadeg klaim Inggris kanggo dominasi donya kanthi jeneng Gusti Allah.

Iki minangka karya paling gedhe Cromwell, sing sukses nggabungake keyakinan agama lan prajurit politik ing kesadaran misionaris wong Inggris.

Pandangan dunia Puritanisme tansah ngetokake kekuwatan unsur. Iki diadopsi utamane dening para bangsawan lan ulama.
Utamane, Cromwell nggawa Puritanisme menyang tentara lan kanthi mangkono nggawe orientasi ideologi prajurit menyang tujuan pertempuran nasional.

Cromwell minangka pencipta prajurit politik. Conto Cromwell nggambarake hubungan sing raket antarane pandangan jagad lan kekuwatan militer. Pendhidhikan iki nduwe pengaruh kanggo nambah kapercayan dhiri Puritan nganti titik refleksi diri moral lan milih "keputraan Gusti Allah". Nanging ing istilah militer, iki ngasilake kekuwatan moral saka prajurit individu sing ora kena disepelekake.

Machine Translated by Google

Inggris digawe gedhe dening proklamasi kuat Puritanism, "Gusti diwenehi pratelan kanggo dominasi donya," dening daya rousing saka Oliver Cromwell, dening kang lan pandherekipun 'prajurit politik. Mudhunake Inggris wis diwiwiti nalika kesiapan gelut kelas pamrentah Inggris mudhun ing generasi pungkasan, nalika Yudaisme dadi politik, Wiwit kepemimpinan politik luntur saka tangane prajurit menyang tangane plutokrat, kepentingan kepemimpinan politik wis dadi. tambah akeh ditemtokake dening bursa saham lan emas. Ing wiwitan prestise politik Inggris ora ana pamicara parlementer utawa magnats bursa saham, nanging prajurit hard karo iman ardent, bakal fanatik, lan views revolusioner.
Puritanisme tegese pratelan eksklusif lan agama kanggo otokrasi Inggris ing jagad iki lan njaga kabeh syarat sing dibutuhake kanggo iki, utamane paternalisme lan kekalahan Eropa sing kuat.

Inggris wis ndhukung kaya ing donya-view sing wis mangertos kaping lan maneh, karo cara paling olahan, karo kawulo paling, karo gagasan paling munafik, 'jubah lan diversionary maneuvers, kanggo cap politik daya paling kejem ing publik donya dadi tumindak hak ilahi. "You say God and my calico" iku jeneng umum kanggo politik Inggris.

Sing prilaku Inggris makili moralitas politik paling korup ing sajarah ing tingkat liyane. Nanging, pengamatan sing paling penting yaiku Inggris ngedegake kekuwatane ing tampilan jagad, yaiku puritan.

Kekejaman Inggris sing ditindakake marang wong India, Irlandia lan Boers, kabeh ana ing tandha tumindak hak ilahi. Wong Inggris, ing pandangan dunia puritan, ora ngrasakake ketidakadilan sing jelas. Iki uga kalebu serangan teroris bom. Ing brutalitas serangan bom, semangat Yahudi ing Inggris katon.

Machine Translated by Google

Wiwit cilik, akidah Puritan politik diwulangake marang saben wong Inggris.

Ing pusat pendidikan politik, ing pesantren, ing perguruan tinggi, iki dadi politik. Piwulang dipalu menyang bocah.
Ing pendhidhikan bangsawan, sing duwe sawetara conto ing sejarah, jinis priyayi Inggris dikembangake paling ora kanthi bantuan Puritanisme.

Saka kapercayan puritan "kaputraning Allah" lan a
"Gusti Allah bakal ngaku kanggo daya" mentalitas saka ulama Anglikan dadi dingerteni, kang oriented kanggo rakyat Inggris ing pangertèn saka Puritanism lan melu energetically lan fanatically ing pendidikan saka wong Inggris ing pangertèn saka Puritan.
tampilan donya. Sekolah uga ana ing layanan karya iki.

Wong Inggris uga ndeleng pitakonan sosial ing semangat Puritanisme. Miturut iki, sing duwe iku "diberkahi dening Gusti Allah", sing dibuwang, wong mlarat, dibuwang dening Gusti Allah. Mangkono kedadeyan ing Inggris ora ana aturan sosial.
Mula, para plutokrasi Inggris uga nemokake Sosialisme Nasional ora bisa dingerteni, malah disengiti. Kanggo liyane, dheweke ndeleng ing kita wong Jerman, minangka "ora duwe," kanggo wong-wong sing Gusti Allah ora pengin ngerti.

Kesadaran yen katon diberkahi dening Gusti Allah uga nyumbang kanggo mundhake arrogance lan intoleransi fanatik marang wong liya. Ora kena digatekake yen sikap religius wong Inggris, sing asring digambarake dening kita minangka munafik, suci kaya pamrentah, lan rasa percaya diri, sing wis dadi sombong, minangka ekspresi keyakinan sing ora bisa diganggu lan akibate. saking agami puritanipun

pendidikan.

Inggris minangka conto utama babagan ide, diwiwiti saka pimpinan sing raket, bisa nyengkuyung wong nganti pirang-pirang abad kanggo tujuan politik.

Machine Translated by Google

Sikap pikiran puritan dikuwatake dening sistem filosofis Inggris, utamane dening utilitarianisme kanthi moralitas kebahagiaan ("Kabeh sing migunani kanggo sampeyan iku apik."
Etika migunani lan rasa seneng). Iku karakteristik saka pembangunan iki sing Immanuel Kant nentang tesis iki saka filosofi sempit saka rasa seneng paling bisa kanggo kabeh kanggo categorical imperative lan kanthi mangkono kanggo maxim saka karsane bela dhiri, soldierly Prusia.

Kabeh sing bisa nyumbang kanggo kesempurnaan jinis ideal agama filosofis iki ketemu dalan menyang Inggris unrestrained. Inggris wis dadi instinctlessly, lan iku mlaku ing dalan sing cepet utawa mengko kudu mimpin kanggo bilai lan confrontation karo donya Jerman, kang wis liwat cara beda ing perjuangan mental sanget.

Gagasan liberalisme Yahudi ketemu sekolah pamikiran Inggris iki, sing wis akeh dipengaruhi dening gagasan materialistik Yahudi.

Gagasan liberalistik saka wong Yahudi sing mlebu lan arah materialistik sing individualistik minangka pelengkap penting kanggo pandangan dunia puritan saka Anglo Saxonisme. Ing kene wong Yahudi nemokake lapangan sing ora bisa dibayangake, sing banjur bisa dimanfaatake ing pangertene dhewe. Dheweke kasil ngetrapake ideologi marang para bangsawan Inggris uga marang para ulama "Gereja Tinggi" lan nggawe dheweke dadi budak.

Donya intelektual Yahudi saiki nguwasani wong Inggris kanthi lengkap.

Pembusukan internal Inggris diwiwiti nalika, kanthi adopsi liberalisme, ngidini Yudaisme luwih akeh akses menyang badan nasional lan mboko sithik nggawe aturane ngladeni Yudaisme kanthi dekomposisi wong Yahudi saka kelas penguasa.

Machine Translated by Google

Ora ana sangsi, yen saiki wong Inggris, utamane kelas ndhuwur, kabeh ana ing mantra materialisme.
Emas lan mentingake awake dhewe, mesthi dadi tandha bosok sing paling jelas, nguwasani wong! Nalika pandangan donya Puritanisme, kanthi kapercayan marang sing dipilih, isih ngumpulake kabeh pasukan nasional kanggo mbangun kekaisaran donya Inggris, materialisme Yahudi nyebabake pasukan populer kanggo tiba loro.

Donya Yahudi wis numpes, malah ing Inggris, tatanan urip isih folkishly ditemtokake.

Inggris minangka conto utama babagan carane wong Yahudi, minangka pembawa materialisme lan individualisme, nglebur crita rakyat lan kanthi mangkono kekuwatane wong saya tambah kaya bacillus ing sawijining organisme.

Pangembangan sajarah Inggris nuduhake kanthi jelas kepiye nasibe sawijining bangsa ditemtokake dening pandangan donya sing diadopsi lan bakal sirna yen ora efektif nglawan kekuwatan gagasan asing. Puritanisme lan liberalisme wis ngowahi kelas ndhuwur Inggris dadi wong Yahudi sing moralitas Jerman ora bisa muncul. Mulane, pemahaman karo "sedulur getih" kita ora mungkin. Inggris wis dadi wong Yahudi. Iku wis ngumumaké perang marang kita amarga kita ngadeg ing dalan ing ngudi daya minangka lomba master mursid lan ing kecanduan kanggo kasugihan lan amarga Jewry pengin annihilation kita. Ing perang iki, Inggris bakal ngasilake woh-wohan sing wis diduweni nganti pirang-pirang abad amarga lali karo awake dhewe lan ora duwe karakter. Bisa nylametake dhewe mung yen mbebasake awake dhewe saka wong Yahudi lan njaga sambungan menyang inti Jerman, utawa yen ditebus saka Yudaisme kanthi sesambungan karo kita lan nemokake dalan kanggo awake dhewe. Nanging kekaisaran donya w

Conto Inggris kudu menehi panganan kanggo dipikirake. Mung ana siji akibat kanggo kita:

Kanggo nggawe saben manungsa Jerman dadi tanggung jawab kita Pandangan dunia Sosialis Nasional, kanthi kekuwatan kreatif

Machine Translated by Google

ndadekke folklor kanggo pembangunan paling dhuwur lan karo struktur dhasar idealis iku ing wektu sing padha mung sarana nglawan materialisme!

14. Kanthi Cara Apa Kakaisaran Inggris Dibangun

Kakaisaran Inggris minangka asil saka kabijakan brutal sing ngarahake dominasi lan kekuwatan.

Cara Inggris mbangun kekaisaran donya sing diwenehake dening Gusti Allah ditondoi dening pamrih lan brutal. Ora ana papan ing kene kanggo njlèntrèhaké munggahé raksasa saka kekaisaran Inggris. Mung sawetara nomer bisa menehi gambaran saka wutah cepet.

Kira-kira taun 1600, ing pungkasaning pamaréntahan Ratu Elizabeth, Inggris duwé populasi watara 4 nganti 5 yuta. Ing taun 1750, Kekaisaran Inggris nduwe udakara 8 yuta jiwa, ing taun 1815 udakara 80 yuta, lan saiki 500 yuta subjek manggon ing Kekaisaran. Wutah sing meh fantastis. Kakaisaran Inggris sacara spasial paling gedhé ing sajarah. Iku nutupi watara seprapat saka lumahing garing bumi. Siji bisa nggabungake kekaisaran Romawi lan Spanyol lawas, loro-lorone ing wektu ekspansi paling gedhe, lan loro-lorone bakal duwe papan sing nyaman ing kekaisaran Inggris saiki, lan ora ana rong perlimane.

Machine Translated by Google

Penaklukan Inggris ora dadi rebutan tanah ing basa Jerman kita kanggo nglawan habitat sing dibutuhake. Saka sikap puritan, dheweke digawa dening gagasan dominasi donya lan kecanduan kasugihan. Dheweke duwe sifat imperialis. Prinsip formatif lan urutan lan kanthi mangkono kreatif, sing dadi ciri khas saka kekaisaran Jermanik, minangka perkara sing ora bakal ditindakake dening wong Inggris. Kawicaksanan Inggris tansah ical saka striving murni materialistic wis ditemtokake. Iki uga nerangake postur anti-Eropa.

Ing telung abad pungkasan, Inggris wis mesthi ngerti carane kanggo muter bangsa-bangsa liya kanggo entuk manfaat.

Perang penaklukan Inggris tansah 'ekonomi. Mangkono, sesambungan karo kekaisaran donya, perdagangan Inggris lan kasugihan Inggris saya tambah. Para pelaut lan penakluk diterusake dening ahli ekonomi kanthi ekspansi perdagangan lan eksploitasi bangsa sing ditindhes.

15. Kadospundi tiyang Yahudi Njupuk Keuntungan saka Munggah Ekonomi Inggris?

Wong-wong Yahudi bisa nembus posisi utama kabeh ekonomi Inggris.

Machine Translated by Google

Wiwit abad kaping 8, wong Yahudi ora ana gunane ing Inggris. Nalika riba wis dadi unbearable lan bitterness saka wong sing luwih dhuwur lan luwih, "Amarga iku sampurna cetha sing padha ajeg saka pemalsuan dokumen lan nglereni dhuwit recehan" (Historia Anglorum vol.111). Raja Edward I mutusake, sawise 1286 buron umum wong Yahudi, ing 1289 kanggo expulsion wong Yahudi. Inggris isih nduweni ing wektu iku, didhukung dening naluri sehat, daya kanggo nindakake.

Nalika Inggris meksa Spanyol sugih lan kuwasa metu saka perdagangan donya ing 1588 dening ngalahake "Invincible Armada", wong Yahudi Spanyol emigrasi dening puluhan ewu. Wong-wong mau, sing maune dadi wabah ing Spanyol, nuruti perdagangan sing liwat Spanyol menyang Walanda lan Inggris.

Wektu Oliver Cromwell, Puritanisme adhedhasar Prajanjian Lawas wis ngrusak kekarepan pertahanan tradisional wong Inggris nglawan wong Yahudi. Cromwell narik akeh wong Yahudi menyang Inggris.

Wong Yahudi finansial Walanda disenengi amarga Cromwell, minangka pedagang praktis, kepengin ngrusak ekonomi Walanda, sing dadi saingan komersial Inggris. "Tujuane utamane yaiku kanggo nggawe Inggris gedhe lan kuwat, sing, miturut pendapate, ora mung kekuwatan militer nanging uga supremasi perdagangan Inggris ing donya minangka prasyarat. Nalika Cromwell dadi kuwasa, ora ana pitakonan babagan iki. , kanggo perdagangan Walanda wis anjog ing wektu Inggris, financial mbukak mudhun dening perang sipil dawa, ora bisa kanggo nggawa sukses sing dikarepake ing dhewe, mulane, katon alam kanggo Cromwell kanggo bantuan manca Dheweke ngarep-arep bisa nemokake ing antarane wong-wong Yahudi ing jagad iki, kaya sing wis diterangake ing ndhuwur, Yudaisme wis duwe kabeh hubungan ing jagad iki ing tangane Spanyol lan Portugis, uga perdagangan Levantine sing penting, lan Timur Walanda West. India Company uga perusahaan Yahud

Machine Translated by Google

lan bar salaka ing donya padha liyane lan liyane didominasi dening wong-wong mau, uga kapentingan gedhe ing kapal kabeh negara wis.

Cromwell pengin tambah imigrasi wong Yahudi, utamane saka Holland, amarga dheweke ngubungake ngrembaka Amsterdam ing bagean kanggo wong Yahudi. Dadi yen dheweke narik wong Yahudi saka ing kono menyang London, dheweke ngarep-arep bisa nguatake perdagangan Inggris lan nyuda perdagangan Walanda. Sejarawan Yahudi ora bisa nindakake cukup kanggo nuduhake bagean wong Yahudi ing kebangkitan Inggris.

Cromwell kepéngin nggunakké hubungané karo wong-wong Yahudi ora mung kanggo nguntungaké perdagangan Inggris nanging uga kebijakan luar negeri. Saiki ora ana sangsi manawa wong Yahudi ing saindenging jagad iki nyedhiyakake layanan spionase Cromwell lan menehi pitulung gedhe.

Panaliten babagan sumber-sumber kasebut nuduhake manawa sukses spionase wong-wong Yahudi nyumbang banget kanggo nyegah tumindak akeh mungsuh Cromwell ing bawana kasebut.

Raja Charles II mengko wis nglumpukake pandherekipun lan sekutu, sing ditemokake ing akeh negara Eropah, ing Flanders kanggo nyabrang menyang Inggris saka kene lan perang Cromwell ing negarane dhewe. Cromwell ngadhepi kesulitan sing meh ora bisa diatasi, utamane amarga wong-wong Spanyol menehi dhukungan sing akeh marang Charles II.

Nanging, informasi sing tepat sing dipikolehi liwat spionase Yahudi mbisakake Cromwell nyepetake kabeh ekspedisi Royalis kanthi nggumunake ngrebut armada mungsuh ing Ostend, "(Peter Aldag, Das Judentum ing Inggris.)

Ing organisasi spionase Yahudi Cromwell iki, kita kudu ndeleng wiwitan Layanan Rahasia Inggris.

Cromwell mangkono nggabungake kapentingan perdagangan internasional karo wong Yahudi, supaya wong-wong Yahudi bisa njupuk posisi permanen ing Inggris kaya Inggris arep nelukake donya.

Machine Translated by Google

Imigrasi Yahudi dadi luwih kuwat nalika William saka Oranye pindhah menyang omah mertua Inggris, Istana Whitehall. Bebarengan karo dheweke, akeh wong Yahudi Walanda - umume wong Yahudi komersial lan pialang saham - pindhah menyang Inggris. Ing kana dheweke langsung ngembangake teknik dagang ijol-ijolan sing dilatih kanthi katrampilan apik lan uga keberuntungan.

Ora let suwé wong-wong Yahudi njupuk posisi sing penting ing ékonomi Inggris. Wiwit abad kaping 18, dheweke dadi master ekonomi lan bankir pengadilan. Ekspansi kekaisaran Inggris sing kuat, sumber bahan mentah sing sugih, pasar dodolan, tambang logam mulia, uga akeh kesempatan liyane sing ditawakake kekaisaran kolonial Inggris sing saya tambah akeh, mbantu wong Yahudi entuk penetrasi ekonomi sing nguntungake lan kanthi mangkono. kanggo maju unsur Yahudi, tanpa maksud pungkasan Yudas kang diakoni. Ing Kakaisaran sing wiyar, akibat saka penetrasi ekonomi dening Yahudi tetep luwih ora katon lan ora katon tinimbang ing wilayah cilik lan padhet pedunung ing bawana, kayata papan urip wong Jerman. Jewry tetep setya setya marang metodee. Iki ngidini para penakluk Inggris nggawe koloni lan pangkalan pemukiman, sing ing wektu sing padha dadi pangkalan Yahudi.

Kanthi cara iki, wong-wong Yahudi kanthi sengaja lan tanpa salah nggawe Kakaisaran Inggris minangka vestibule
Kekaisaran Yahudi.

Ngluwihi supremasi ekonomi, wong Yahudi nyurung kanthi ketekunan lan kepinteran kanggo kekuwatan politik ing Inggris. Iki ora gampang anggere wong Yahudi ora bisa ngenggoni jabatan pamaréntahan lan negara lan anggere dheweke ora bisa mbukak gerbang kanggo masyarakat Inggris. Wong-wong Yahudi, amarga dianggep mung setengah warga lan ora bisa entuk kewarganegaraan Inggris, kudu ngupayakake kesetaraan.

Machine Translated by Google

Wong-wong Yahudi dibantu ing babagan iki kanthi mikirake Freemasonry internasional. Senajan wong-wong Yahudi wiwitane ora diijini dadi anggota pondokan minangka setengah warga, sawise emansipasi wong-wong Yahudi ing taun 1780 ora bisa ditolak maneh mlebu ing pondokan kasebut. Saiki dadi gampang kanggo wong Yahudi nemokake jembatan antarane Yudaisme lan Angloisme ing Freemasonry.

Kanggo ngindhari sawetara kesulitan, wong-wong Yahudi bangsawan mbaptis anak-anake ing agama Kristen. Wong-wong Yahudi sing dibaptis iki, wong-wong Kristen palsu, banjur mboko sithik mbukak dalan kanggo wong-wong Yahudi sing durung dibaptis menyang kantor negara sing paling dhuwur lan bangsawan Inggris. Antarane wong-wong mau yaiku Perdana Menteri Inggris Disraeli, Earl of Beaconsfield (1804 nganti 1881). Conto ing ngisor iki nuduhake carane Disraeli bisa ngapusi Inggris lan ningkatake kanca-kanca ras Yahudi kanthi licik lan khianat: Lionel de Rothschild asring ngidini dheweke kapilih dadi jabatan politik dening para ahli ras, nanging dheweke ora bisa njupuk jabatan amarga, minangka Yahudi, dheweke ora gelem sumpah sing dibutuhake "sesuai karo iman sejatine wong Kristen.
Ing kono kancané Disraeli jumeneng pisanan ing taun 1841 kanggo mbela kanca-kancané rasis kanthi tembung: "Kaya

Kristen, aku ora bisa nanggung tanggung jawab sing nggegirisi yaiku ora kalebu saka majelis legislatif para profesor agama sing dadi Juruwilujengku. Salajengipun piyambakipun ngandharaken bilih anggapan bilih Yudaisme saged ngewahi watak Kristen satunggaling nagari punika boten sae. Malah piwulang Kristen nyekseni bab iki, sing
asliné ya iku wong Yahudi. Dadi, wiwitan sing ora masuk akal kanggo mbantah emansipasi Yahudi kanthi dhasar agama. Ing saben dina suci, piwulang para pahlawan lan pujangga Yahudi diwartakake marang wong-wong, minangka bukti yen dheweke dianggep unggul kanthi moral.

Liwat intrik iki lan sing padha, wong-wong Yahudi wis ngresiki dalan kanggo pangembangan kekuwatan politik ing Inggris.

Machine Translated by Google

Ing abad kaping 19 menehi wong Yahudi kabeh sing bisa dikarepake: hak milih lan milih, akses menyang House of Commons lan House of Lords, lan kabeh kantor pemerintah lan negara.

Ing jaman sakbanjure, pengaruh politik wong-wong Yahudi saya tambah akeh, nganti padha karo kekaisaran kolonial. Posisi politik wong-wong Yahudi tekan puncak nalika diangkat Benyamin Disraeli dadi perdana menteri ing taun 1874. Disraeli Yahudi isih disebut leluhur Kekaisaran ing Inggris, sanajan dheweke dudu sing nggawe kekaisaran kolonial sing amba, nanging Inggris. pelaut, pedagang, petani, lan prajurit.

Senadyan Disraeli, minangka advokat saka kawicaksanan kolonial Inggris, iku godfather saka Kakaisaran Inggris, temtu dheweke nindakake iku mirunggan kanggo Inggris; nanging kabeh prestasine uga nguntungake wong Yahudi. Dhèwèké uga kasil nggawé turu ing rasa ora percaya Inggris marang Yudaisme, lan nganti saiki wong-wong Yahudi ing Inggris isih urip saka reputasi sing naté dirasakaké déning Disraeli konservatif. Dheweke mbukak gerbang negara lan masyarakat Inggris sing paling dhuwur kanggo wong Yahudi.

Apa tegese Kakaisaran Inggris kanggo Disraeli, salah sawijining anak didik dheweke ngandhani: "Inggris minangka 'Israel impene." Tembung iki nyedhiyakake kajelasan sampurna babagan tujuan ekonomi lan politik wong-wong Yahudi ing Inggris.

Machine Translated by Google

16. Ing endi wong Yahudi Pengaruh ing Inggris Sajrone Abad kaping 20 Nggawe Dhewe?

Wong Yahudi wis Kepemimpinan ing meh kabeh wilayah gesang ing Inggris, piyambakipun dipun promosiaken privasi encirclement marang Jerman sadurunge Perang Donya I lan II.

Ing taun 1901, Raja Edward VII minggah tahta Inggris. Ing pamaréntahané, wong-wong Yahudi bisa negesake awake dhewe ing masyarakat Inggris. Raja kuwi kekancan karo akèh wong Yahudi. Nalika iku, buku lelucon Inggris "Punch" nerbitake karikatur sing misuwur, sing dadi sinyal peringatan kanggo Inggris. Karikatur kasebut menehi gambaran 'masyarakat Inggris ing 50 taun', nuduhake putra-putri bangsawan Inggris sing dhuwur, digawe saka getih Nordic Anglo-Saxon sing paling apik, lengen karo wong-wong Yahudi cilik, sing ciri-ciri ras utamané misuwur. Nanging bangsawan Inggris ora ngerti sinyal kasebut lan saya tambah akeh hubungan getih karo pedagang Yahudi.

Inggris.

Kasunyatan bilih raja punika Grand Dignitary saka Freemasonry uga disaranake hubungan intim karo Jewry. Iku uga wong Yahudi sing ndadékaké Edward VII raja ing encirclement nglawan Jerman, lan Edward VII menehi persetujuan lengkap kanggo rencana encirclement Yahudi. Sadurungé Perang Donya I, wong-wong Yahudi sarujuk kanggo mbela posisi ekonomi ing Kakaisaran Inggris kanthi cara apa wae nglawan Jerman sing 'munggah'. Mangkono, kanthi ngepung, kawicaksanan Inggris kanthi cetha ngetutake jejak kekuwatan Yahudi lan kabijakan perdagangan. Perang Donya 1914-1918 minangka asil saka

Machine Translated by Google

Politik Anglo-Yahudi.

Ayo saiki ndeleng kahanan sing ana ing Inggris, utamane saiki, wong Yahudi manggoni posisi sing dominan ing Inggris. Jewry lan Inggris wis dadi intim intertwined sing unraveling saka wong-wong mau misale jek ora bisa maneh. Ing masyarakat, ing negara, ing pamaréntahan, ing gesang financial, ing commerce, lan ing pers, wong Yahudi ngadhepi kita nang endi wae.

Dheweke wis nembus kulawarga konservatif lan liberal lawas, aristokrasi Inggris, lan kasta politisi. Bisa dikandhakake manawa periode paling anyar ing jaman kita minangka tahap sing nggumunake ing kebangkitan agama Yahudi ing Inggris.

Nang endi wae kita katon: YAHUDI! pengaruh Yahudi, kapentingan Yahudi, aturan Yahudi. Mentalitas Yahudi nanging uga ing wong Inggris, utamane ing kelas ndhuwur. Pancen sikap iki sing mlebu tingkat persatuan getih sing dhuwur karo Yudaisme. Wong-wong Yahudi seneng kesetaraan sosial, lan malah ing pengadilan, padha
sugeng rawuh. Ing upacara penobatan pungkasan ing Westminster
Abbey, umpamane, mung sing paling dipilih sing duwe akses, ora mung akeh wong Yahudi liyane, Kepala Rabbi Inggris, Zionis
Leon Simon sing semangat.

Saka 1881-1914 kira-kira 823 789 wong Yahudi imigrasi menyang Inggris! Jumlah saka

Yahudi ing Inggris saiki, miturut prakiraan konservatif, bab

1.700.000 (kalebu Kakaisaran)

Ing tanggal 29 Agustus 1939, Chaim Weizmann, kepala Organisasi Dunia Zionis, ngumumake marang Perdana Menteri Inggris Chamberlain yen, ing jam bebaya banget kanggo mbela nilai-nilai suci, wong-wong Yahudi bakal ngadeg karo Inggris lan perang ing sisih demokrasi. .

Machine Translated by Google

Lord Rothschild ngandika tembung merata pinunjul ing Oktober 1939, nandheske sing pamaréntah London (sing wis ngumumaké perang sawetara minggu sadurungé) iku mung, yen ora pungkasan, pangarep-arep kanggo mecahaken masalah gedhe saka masa depan wong Yahudi ing saindhenging donya. Dadi kayane Chamberlain uga duwe masalah Yahudi sing kudu dirampu nalika dheweke ngumumake perang marang kita.

Sumangga kita sami gamblang bab punika: Pranyatan perang ing Inggris punika winastan pranyatan perang dening tiyang Yahudi. Iku asil saka interplay khianat saka Angloisme lan Yahudi.

Nanging sapa sing dadi panguwasa lan panguwasa iki dibebasake Jerman lan wong-wong sing digunakake kanggo iki diwenehake, ing antarane akeh liyane, dening Jew Heaver, sekretaris "British Israel". Federasi," sing ngumumake ing London taun 1942:

"Inggris iku wong Israel. Amerika Serikat ing Amerika Utara yaiku Israel, kaya Inggris minangka Israel. Ora ana saingan tujuan lan aspirasi nasional ing antarane dheweke. . . "

Machine Translated by Google

AMERIKA

17. Kenapa Amerika Melawan kita?

Plutocrat Yahudi-Amerika nemokake dheweke diancam dening Sosialisme Nasional ing sistem eksploitasi ekonomi kapitalis.

Salajengipun, malah rata-rata Amerika ing pandangan donya puritanipun pitados ing extension saka Gusti Allah kanggo aturan AS ing kabeh.

bangsa. Kanggo liyane, wong Yahudi maneh dadi tukang panas utama.

Penarikan kita saka Liga Bangsa-Bangsa ngancam investasi ibukutha para eksploitasi lan pemegang saham ing Inggris lan Amerika. Jerman sing kuwat kanthi politik lan ekonomi merdika kudu nyuda pasar Amerika.

Salajengipun, Jerman mandhiri, lan karo iku, Eropah independen ekonomi karo solusi sosialis kanggo pengangguran, terus-terusan reproach urip kanggo wong-wong Yahudi lan harbored

Machine Translated by Google

bebaya nyepetake ambruk tatanan sosial kapitalis dhewe mung liwat anane cara urip sosialis sing luwih apik.

Iku alasan nyata kanggo deklarasi perang.

Ing aspirasi imperialis sing disetujoni dening pandangan dunia Puritan, Amerika ngarep-arep bisa ngluwihi panguwasae ing meh kabeh bangsa, sing padha karo dominasi donya. Inggris uga bakal dadi vasal Amerika. Salajengipun, kaya gagasan dominasi Inggris lan dorongan ekspansionis Pan-Slavia, imperialisme Amerika Puritan tumpang tindih karo wong-wong Yahudi sing ngupayakake donya.
dominasi.

Roosevelt, sing rumangsa dadi eksekutor ekspansiisme Amerika, nyatane, pelaksana saka karsane wong Yahudi ing donya.
Roosevelt minangka freemason kelas dhuwur!

Salajengipun, karir politik Roosevelt ngandika kabeh: nalika Roosevelt nglamar kanggo gubernur ing New York State, mesthine mung bisa menang kanthi bantuan wong Yahudi. Dhukungan wong-wong Yahudi iki tetep ana ing Roosevelt sajrone karire.
Nalika dheweke mlayu dadi presiden, ibukutha Yahudi, ngerteni kesempatan kasebut, minangka pasukan paling kuat sing ndhukung dheweke.

Ing basis telu iki: dhukungan Yahudi ing pemilu, kanca-kanca Yahudi, lan sikap pro-Yahudi tradisional saka pikiran lan nyawa, kang bisa uga kabeneran bloodily, punika kawicaksanan dhasar Yahudi saka Presiden, Roosevelt, sing pracaya sing bisa. mimpin wong Amerika menyang dominasi donya kanthi bantuan saka Yahudi. Dheweke ora bakal bisa ngusir roh-roh sing wis ditimbali. Masa depan bakal nuduhake yen Roosevelt mimpin rakyate lan kabeh Amerika menyang jaman sing paling murka lan kekacauan Bolshevik 'Yahudi'.

Machine Translated by Google

18. Apa sing Driving Forces Konco Ekonomi lan Perkembangan Politik AS?

Puritanisme lan Liberalisme diadopsi saka Inggris

Pendhudhukan wilayah AS dening Inggris, sing wis migrasi saka tanah air Inggris, kedadeyan kanthi cepet lan tanpa pertimbangan khusus kanggo pribumi lan liya-liyane.

Wong Éropah sing wis padha pindhah menyang Amerika, kaya wong Spanyol, wong Walanda, lan wong Prancis. Bebarengan karo Inggris, gagasan Puritanisme uga mlumpat menyang Amerika. Kaya ing Inggris, semangat Puritan ngrayakake kamenangan gedhe nalika muncule keuangan Amerika. Ing AS uga, akumulasi kasugihan dianggep minangka tandha sih-rahmat lan sih-rahmat khusus saka Gusti Allah.

Machine Translated by Google

Amerika Utara minangka papan breeding paling apik kanggo Puritanisme! Negara iki kebak bandha sugih, kang Puritans acquisitive wiwit mundhakaken energi.

Saben terobosan, saben kerajinan, lan usaha industri menehi ganjaran marang Amerika nganti Amerika Utara, diukur karo kahanan Eropa sing sempit, kaya dheweke dadi tanah "kemungkinan tanpa wates. Takdir sing nyata" dadi istilah iki.

Gusti Allah-diparingi munggah saka Amerika, dadi mitos sing dominasi Amerika kanggo dina iki. Thanks kanggo sikap puritan, wong Amerika sing sukses nganggep awake dhewe minangka wong sing dipilih dening Gusti Allah, Amerika minangka "Negara Allah dhewe".

Nanging Amerika Serikat uga tuwuh kanthi politik. effortlessly, paling tanpa gaweyan akeh. Peningkatan kekuwatan politik bisa ditindakake meh sacara eksklusif dening entanglements Eropa batin. Negara-negara kasebut entuk kamardikan kanthi bantuan Prancis lan Spanyol lan ora kalah karo getih Jerman. Tanpa jenderal Prusia Friedrich Wilhelm von Steuben, penyelenggara lan pendidik Tentara Amerika Utara, lan partisipasi kuat saka Jerman ing perang, Washington ora bakal menang kamardikan kanggo Amerika lor. Jendral Jerman Herchheimer, saka Kalb lan Peter Mühlenberg, mimpin pasukan Amerika menyang Kamenangan.

Machine Translated by Google

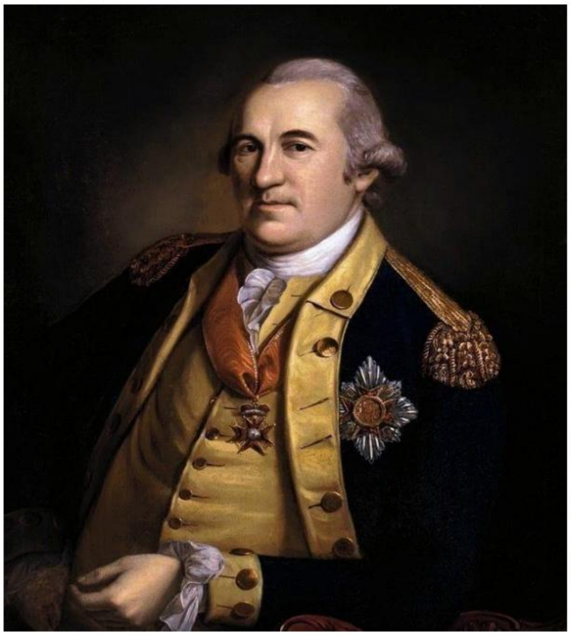

Antarane perwira Amerika ana 9 'Jenderal Mayor Jerman! ing anyar

York mung ngadeg 10 resimen Jerman, ing Ohio 11 resimen, ing Missouri saben prajurit kapindho ana Jerman. Kajaba iku, sejarah pungkasan ing AS yaiku Song of the Germans!

Ing abad kaping 19, negara-negara sing nduweni kebebasan obah sing ora ana tandhingane ing jembar bawana kasebut bisa nglilani imperialisme sing dadi raja amarga Eropa ngalami konfrontasi politik sing abot. Kasangsaran Eropah dadi keuntungan Amerika.

Gagasan imperialis, ngupayakake dominasi donya kanthi asmane Gusti Allah, lan kapercayan ekonomi sing sejatine kanggo sukses ing berkah saka Gusti Allah bisa berkembang tanpa wates.

Liberalisme Yahudi ketemu mentalitas puritan-materialistik iki!

Doktrine babagan persaudaraan manungsa menehi cara sing apik kanggo nutupi imperialisme sing luwih ora kepenak. Mangkono kedadeyan yen campuran aneh saka rencana perdamaian donya lan penaklukan donya sing disebarake nganggo busana Kristen sing njijiki dadi ciri khas politik AS.

Doktrin Monroe

Machine Translated by Google

ora bisa ngganti iki. Non-interferensi ing urusan Eropah mung sah anggere Amerika Serikat durung duwe daya kanggo nemtokake dhewe ngluwihi bawana dhewe.

Ing sisih liya, gagasan individualistik-materialistik saka liberalisme mimpin kanggo kasunyatan sing makna urip katon ing kabeh mung ing akumulasi barang materi. Mangkono liberalisme, nalika ketemu karo cara urip puritan, nggawa tambahan sing ora becik kanggo urip Amerika ing sisih material lan entheng.

Kajaba iku, ora ana pasukan ing Amerika sing bisa mbrontak nglawan liberalisme tanpa getih saka endowment alami. Malah Henry Ford nyatakake gagasan kanggo nolak saben ikatan kanthi tembung, "Sejarah iku omong kosong!

Nanging sing penting lan mbebayani babagan pembangunan Amerika yaiku kabeh gagasan Yahudi-Puritanian-liberalisme wis diangkat dadi doktrin kanggo kabeh manungsa. Ing

gagasan universalis babagan negara donya, kebebasan, kemajuan, nalar ing rasa rasionalisme, dadi rasa misi. Sapa wae sing nentang Amerika Serikat amarga "mbebasake manungsa" minangka mungsuh manungsa lan kebebasan, umume, warga AS nggawe awake dhewe minangka instrumen dominasi jagad Yahudi, yen program perdamaian donya sing diwartakake nyebabake wong-wong Yahudi sing paling terang-terangan. imperialisme, yen impen pacifist umat manungsa diowahi dadi kekerasan lan penaklukan sing paling brutal, yaiku sawetara wong Amerika sing ngerti saiki.

Machine Translated by Google

Puritanisme nggawa, ing tangan siji, kapercayan ing "wong sing dipilih" lan ing sisih liya, nyucekake rejeki sing diklumpukake kanthi cara sing paling peteng minangka tandha karsane Ilahi. Ing ngudi daya lan kasugihan ketemu consecration sawijining. Liberalisme nemokake rumus kanggo "negara paling apik lan paling progresif" lan nyedhiyakake misi manungsa kanggo AS. Prajanjian Lawas lan pratelan misionaris Yahudi kanthi mangkono disambungake

Machine Translated by Google

karo misi demokratis, kang wanted kanggo nemtokke ing donya cara urip dikembangaké ing Amerika Serikat. Impen Yahudi babagan kekuwatan kasugihan lan kasucian, dhuwit, lan nelukake jagad iki ngrayakake kebangkitan ing Amerika.

Luwih mbebayani tinimbang niat subjugasi politik ing donya, sing katon ing ngarep kabeh mata saiki, yaiku efek ngrusak peradaban AS, saka Amerika. Peradaban AS minangka ekspresi pemikiran liberal. Manungsa wis dadi barang mekanik, otomatis mental. Teknologi ndominasi lapangan. Usaha sing ora bisa ditindakake kanggo entuk bathi yaiku isi urip. Budaya nyata ora bisa ditindakake ing AS. Ora ana omongan babagan komunitas nasional. Kabeh ana ing layanan plutokrasi sing dikuwasani Yahudi. Iku mung ngerti dhuwit, mabuk angka, lan ukuran jam, kanggo nolak kabeh sing ora bisa diukur utawa diwenehake utawa dituku. Nggawe dhuwit minangka perang perang. Pasar dadi candhi. Yahudi mbentuk Amerika, kabeh iku Gamelan, peradaban entheng. Malah pasamuwan-pasamuwan iku perusahaan kapitalis. Penginjil sing pinter entuk ewonan saka bisnise. Dheweke dadi pengusaha lan pengusaha. Barang dagangane yaiku agama utawa Gusti Allah. Iklan bisnis gereja paling anyar yaiku: "Siji Dhuwitmu ing Gusti Allah."

Pencet lan film, khusus ing tangan Yahudi, martakake Americanism. Seni lan budaya minangka degenerasi Yahudi. Arsitektur iku impersonal lan dimangerteni minangka "mung teknis". Nanging ndhuwur kabeh, jazz triumphs.

Kanggo wong Yahudi, jazz dadi gegaman sing padha ing perang kanggo meksa manungsa internasional tanpa tandha, kaya pandangan donya liberalisme. Iki minangka musik rakyat internasional anyar sing nyuda ekspresi musik lan nyuda naluri komplotan universal. Sawijining koran Yahudi ngrayakake sandiwara panggung, aktris utama sing memuji wong akeh sing kaget amarga

Machine Translated by Google

negara becik ing donya: "Aku nyanyi lagu intermingling. Ireng bakal nyawiji karo putih, Negro karo Northerner, lan kekuatan Afrika bakal muter panas ing urat Nordic; Sion bakal ngapusi mudhun karo kain, lan janji. tresnane bakal subur ing bumi, ana akeh omah, lan saben bangsa dadi tamuku - Eskimo, Teuton lan Gaul, Slav lan Polinesia!

Jewry donya lan plutocrats saka USA dianggep wektu harvest wis teka. Amerikanisasi donya

sampeyan ngancam minangka bebaya. Americanism lan Bolshevism wis gabung bebarengan, senadyan musuh mati kapitalisme lan apa sing disebut aturan proletariat ing Moscow. Loro-lorone kekuwatan duwe a ROOT umum: donya Yahudi saka gagasan materialisme. Kaya ing

Amerika Serikat, urip mung dimangerteni saka materi, mula Bolshevisme uga ngubungake kabeh kanggo sensual, perceptible, sambungan materi lan pangolahan. Bolshevist dimodelake ing AS. Nyembah teknologi, dewa "mesin" mbentuk jinis uprooted anyar saka wong ing Rusia, banget.

Sawijining koran Yahudi nulis: "Bolshevisme minangka Americanism ing abad kaping 20. Sing paling penting, utamane, yaiku yen Yahudi ana ing posisi utama ing loro bangsa.

Wong Jerman, Nanging, minangka kalbu donya marang Yahudi lan kapitalisme kudu numpes.

Kanthi sikap ideologi kita sing cetha, perjuangan iki bakal dilawan kanthi menang minangka perjuangan antarane wong lan tukang ternak, antarane budaya lan barbarisme teknis, antarane sosialisme asli lan rakus Yahudi kanggo keuntungan, kanggo berkah Eropah lan kabeh manungsa.

Machine Translated by Google

19. Kadospundi tekane Imperialisme Dolar Insatiable ing Dina iki?

Percaya marang ekspansi dominasi donya AS sing diwenehake dening Gusti Allah, lan sajrone kedadeyan sing durung nate kedadeyan sadurunge, AS kalebu wong liya ing panguwasan ekonomi lan politik Amerika Utara.

Perkembangan AS. saka prospek sing ditondoi dening ekspansi ekonomi lan spasial sing ora bisa ditemtokake. Akuisisi dhuwit lan tetep dadi daya pendorong, sing nyebabake akuisisi tanah anyar lan pangembangan sumber kasugihan anyar. Kaya Inggris, Amerika Serikat uga nggawa bangsa manca ing sangisore panguwasane, tansah mung kanthi pretext kanggo nggawa kamakmuran Amerika Utara marang bangsa liya kanthi jeneng

Gusti Allah.

Sawise ing sajarah, ana watesan kanggo Amerika Serikat. Amarga nalika, minangka akibat saka gerakan kulon terus-terusan, kabeh wilayah saka negara pemukiman bebas nganti gunung dhuwur lan alas ditelukaké, wates alam wis tekan. Wong Amerika dumadakan ngadhepi kasunyatan sing nalisir ekspansiisme teritorial lan ekonomi lan kontras banget karo "kemungkinan tanpa wates" yen Amerika ngadhepi keputusan ngembangake ruang urip ing istilah kebijakan pertanian, ekonomi, lan sosial, utawa tetep setya marang "ekspansionisme sing diwenehake dening Gusti Allah" saka hak-hak kedaulatan wong liya

wong kang wekasanipun liwat kadhaulatan kanggo nggayuh menyang bawana. Amerika Utara mutusake ing Momen iki kanggo luwih ekspansi.

Machine Translated by Google

Sepur tanpa wates lan kecanduan kanggo kasugihan dadi tenaga pendorong imperialisme, sing ngluwihi wilayah Amerika menyang Pasifik. Wiwit taun 1893, Hawaii dikuwasani, njupuk kauntungan saka revolusi sing dicetuskan kanthi seni. Ing taun 1898, perang rampokan nglawan Spanyol nggawa Kuba, Porto Rico, lan Filipina. Ing turbin Cina ing wiwitan abad iki, upaya AS kanggo ngamanake posisi preferensial ing Asia Wétan lan ngalahake kompetisi Eropa saka lapangan wis katon. Setengah kidul bawana Amérika dadi

breaking panggonan diplomasi dollar, kang diwasa paling dhuwur kita nemu ing dina kita. Nalika Inggris kudu nylametake kekaisarane ing Perang Donya I, Amerika gabung karo Prancis kanggo nylametake milyaran obligasi menyang negara Entente. Keturunan saka

sewelas wong Eropa emigrasi mlebu ing bawana kita kanggo pisanan lan mutusake Perang Donya kanggo kerugian kita. Dina iki, Amerika Utara bali menyang Eropah; Pasukan Amerika ana ing udakara 50 papan ing saindenging jagad. Kepiye carane bisa diterangake? Kene ngandika padha karo pembangunan saka Kakaisaran Inggris - hukum "diparingi Gusti Allah expansion". Ing kapercayan munafik ing ekspansi sing dikarepake dening Gusti Allah, para plutokrasi Amerika Serikat nyentuh hak-hak wong Eropa lan wong liya lan nyerang ngluwihi bawana. Ekspansionisme asli, sing ngluwihi penaklukan negara-negara Amerika Utara, dadi imperialisme dolar saiki. Saiki, Amerika Utara ditampilake carane nambah kapasitas produktif sawise perang bisa digunakake kanggo ngalahake kompetisi apa wae. Siji mabuk dening idea sing saben Yankee bakal tekan standar urip saka kelas menengah yen kabeh pasar donya kebanjiran ekspor ageng barang US.

Machine Translated by Google

Propaganda Amerika ora angel mbujuk wong Amerika sing gampang ditipu kanggo ndhukung gagasan imperialisme donya lan kanggo nyepetake naluri kanggo dhuwit lan rampasan. Iku cetha kanggo kabeh wong - dheweke ora bakal dadi US American bener - sing perang lan ekspansi AS mesthi bakal nambah perdagangan lan perdagangan lan kanthi mangkono, standar uripe. Lan yen isih dibutuhake

Machine Translated by Google

digawe panas Ponggawa saka wong kanggo imperialisme donya, siji mung perlu mréntahaké kanggo arrogance saka rata-rata Amérika, IE, kanggo yakin kang kudu nelukake donya ing atas jenenge Gusti Allah, reformasi lan nggawa kamardikan akeh-vaunted kanggo bangsa liya.

20. Yagene kudu teka ing Pemiskinan Para Buruh ing AS Senadyan Ekonomi lan Politik Prestasi?

Ngoyak kejam kanggo entuk pagawean kanthi basis liberalis kanthi alami nyebabake eksploitasi paling brutal marang para buruh.

Pangembangan lengkap sumber daya mineral lan ekspansi industri lan bisnis ngidini produksi Amerika berkembang tanpa wates. Penemuan penting ing bidang teknologi nyederhanakake lan nyepetake jalur produksi lan ngilangi tentara 12 yuta saka proses ekonomi. Ing wiwitan, iki ora katon minangka bebaya; nanging, tatanan ekonomi kapitalis iki kanthi oposisi sugih lan miskin iki katon minangka aturan sing diwenehake dening Gusti Allah. Miturut Amerika Serikat, saben wong wis diwenehi kesempatan dadi kapitalis. Yen dheweke ora

Machine Translated by Google

sukses, banjur ora dipilih dening Gusti Allah, banjur ngadeg ing sisih peteng urip. Dadi, apa sing bisa ngganggu para miliarder sing dianugerahi Gusti Allah yen wong sing ora dipilih kudu urip mlarat lan putus asa? Kosok baline, dheweke ngegungake sukses ekonomi sing gedhe. Padha bisa mlebu pasar domestik lan manca ing bakal karo produk industri lan padha uga duwe kabeh kamar sikut padha wanted ing pilihan saka buruh lan ing struktur upah.

Negara iki ora bisa langgeng ing salawas-lawase. Sawijining dina, wong-wong sing nganggur kudu negesake hak urip kanggo ngganggu para eksploitasi sing luwe. Ing jangka panjang, solusi dhasar kanggo masalah sosial ora bisa dihindari. Sawetara institusi sosiopolitik, kaya sing ana ing Jerman ing bentuk asuransi tenaga kerja lan undang-undang perlindungan tenaga kerja, ora ana ing Amerika nganti sawetara taun kepungkur, lan sing saiki ana ora cukup. Iki ora amarga inkompetensi sosial-politik, nanging kekarepan ala saka kelas penguasa plutokrasi.

Nanging sing dimangerteni kanthi kebebasan ing sisih liya, ora liya mung ngeculake upaya kanggo nggayuh pagawean ekonomi lan entuk manfaat. Kaum borjuis ora nate mikir menehi kamardikan marang wong-wong miskin sing kanthi ora sopan njupuk kanggo awake dhewe.

Sikap dhasar saka bunderan pamikiran ekonomi puritan kanggo masalah sosial dituduhake dening statement ekonom George F. Baer: "Hak-hak lan kapentingan buruh ora dileksanakake dening agitators buruh, nanging dening wong-wong Kristen sing Gusti Allah ing. kawicaksanan tanpa wates wis menehi kontrol property ing negara iki utawa minangka Vanderbilt ngandika: "Iblis njupuk wong biasa."

Nanging, ora ana perjuangan kelas ing pangertèn Eropa ing AS, ora ing abad kaping 19 utawa ing awal abad kaping 20.

Wong-wong sing wis nglumpukake kasugihan sing apik banget uga dianggep dening massa rakyat minangka wong sing dipilih khusus. Wong-wong sing ringkih ekonomi wiwit mikir yen dewi kebahagiaan bisa mandheg sewengi lan nggawe dheweke

Machine Translated by Google

jutawan dolar. Film lan pers ngerti carane nuwuhake kapercayan iki kanthi cara sing canggih. Ing layar lan ing novel-novel, isih ana kemungkinan tanpa wates kanggo kebangkitan wong miskin; kasunyatan, Nanging, nyetel watesan banget kanggo ksatria rejeki. Gréja-gréja lan sekte-sekte uga sregep nyambut gawé kanggo marem para buruh. Kanggo pirang-pirang dekade, propaganda lan pengaruh gereja minangka cara mung kanggo ngrampungake masalah sosial ing Amerika Serikat.

Kapercayan negara Amerika Utara babagan sukses tegese kabeh padha fokus ing ndarbeni kasugihan minangka cepet sabisa. Kanggo nggayuh tujuan ekonomi, sukses mesthi dadi faktor sing nemtokake, ora ana cara lan cara. Conto banget saka mentalitas AS-Amerika diwenehake dening John D. Rockefeller lawas, liwat apus umum, bribes, lan machinations liyane banget dubious kebersihan lan kejujuran kang milyar bebarengan lan diterangno sedhela lan concisely: "Gusti Allah maringi kula dhuwit. "

Machine Translated by Google

21.Carane Roosevelt Nggoleki Ngatasi Masalah Sosial Amerika?

Dheweke menehi kerja lan roti sing nganggur kanthi nyelehake Amerika menyang perang.

**Presiden Roosevelt ngerti banget yen kanthi propaganda lan gereja tegese pitakonan sosial ing Amerika Serikat, kanthi tambah akeh tentara pengangguran, ora bisa ditanggulangi.
Roosevelt ora wani ndhawahake beban marang para kapitalis kanggo nganggur. Dheweke gumantung banget marang wong Yahudi kanggo kuwi. Aku wis nemokake solusi liyane.**

Dhèwèké mènèhi gawéan lan roti marang para buruh karo ndadèkké rakyaté ing perang. Perang iki, sing kudu nguripake pasar tenaga kerja liwat ekonomi perang, minangka sarana Roosevelt kanggo ngatasi masalah sosial AS.

Nanging sanajan iki dudu solusi kanggo jangka panjang. Manawi paprangan wau ujug-ujug rampung, ekonomi Amerika kedah ambruk, dene ukuranipun taksih sami, awit sampun botên sagêd nampung barangipun. Setya karo irama ekonomi tradisional, para kapitalis nambah asete saben taun, banjur nandur modal modal sing mentas dituku ing usaha anyar.

Ing siklus iki, produksi wis munggah menyang tingkat unprecedented. Mulane para plutokrat kudu nelukake jagad lan perang kanggo pasar anyar utawa mbatesi ekonomi kanggo kepentingan Amerika. Nanging sing terakhir iki dudu tujuane para kapitalis sing luwe. Dadi imperialisme dolar lan penaklukan Eropa lan negara liya pancen penting. Roosevelt ngirim muda Amerika kanggo

Machine Translated by Google

medan perang kanggo nelukake pasar anyar kanggo jagad plutokrasi. "Toko departemen AS lagi nyiapake kanggo ngrusak Eropa dadi pelanggan sing bakal dadi luwih elek tinimbang ing jaman sistemik, kanthi welas asih saka rakus Yahudi kanggo kekuwatan lan bathi lan bakal kelangan nyawa lan pasuryane kanggo salawas-lawase.

Aturan plutokrat sing golek bathi, pengusiran wong Eropa saka pasar dhewe, lan perbudakan ekonomi minangka hadiah sing dikarepake Pak Roosevelt marang kita ing asmane Gusti Allah kanthi kedok kebebasan AS sing akeh dipuji.

22. Sapa sing Roosevelts Men?

Pengaruhe wong-wong Yahudi ing pamrentahan Amerika saya tambah saben taun. Sing nguwuh ing cedhak Presiden Roosevelt biasane wong Yahudi.

Antarane wong-wong Yahudi sing misuwur lan setengah Yahudi ing sekitar Roosevelt yaiku:

Menteri Keuangan Morgenthau sing ngontrol ibukutha dhewe

Hakim federal paling dhuwur Felix Frankfurter. Akeh pengacara sing nyekel jabatan paling dhuwur wis ngliwati sekolahe.

Menteri Tenaga Kerja wanita Miß Perkins.

Gubernur saiki New York State: Lehmann.

Walikota New York: Laguardia

Petugas hubungan tenaga kerja pemerintah Washington: Sidney Hillman.

Bankir: Baruch, sing mbiayai Revolusi Bolshevik 1917, Jesse Jones, Schiff, Loeb, Kuhn, Warburg, Rothschild, Guggenheim, Seligman, Levison lan liya-liyane.

Machine Translated by Google

Sekretaris Roosevelt: Rosenau

Pimpinan paling penting lan paling misuwur ing Amerika Serikat. penet: Lippmann,
Hull, Sekretaris Negara Amérika, nikah karo wong wadon Yahudi. Tangan tengen Sekretaris Perang, Charles Polltetti, a full-blooded

Yahudi, ngandika ing assuming posisi anyar minangka asisten khusus kanggo Sekretaris Perang: "Aku ora ngerti apa aku kudu nindakake, nanging apa iku Matter?" Iki carane adoh AS wis teka.

Kasunyatan manawa wong Yahudi cukup ing Amerika kanggo entuk posisi sing duwe pengaruh. Sing paling cedhak karo presiden yaiku Barukh Yahudi. "Baruch saiki sarapan saben dina karo presiden sajrone sinau lan nglaporake babagan produksi senjata lan apa sing kudu ditindakake" ("New York Times"). Dheweke minangka wong sing duwe emas Amerika nalika Perang Donya I lan sing ngontrol kabeh cabang industri. Dheweke maneh dadi diktator ekonomi perang nyata ing AS saiki. Dheweke kasil nindakake kediktatoran iki kanthi luwih gampang amarga kanca-kancane rasis duwe kabeh emas rakyat Amerika.

23. Sapa sing Ngontrol AS?

Ora ana negara ing jagad iki amarga pengaruh pengaruh lan kekuwatan Yahudi kaya Amerika Serikat. Alon-alon lan terus-terusan, wong-wong Yahudi wis nembus negara kasebut lan bisa nyusup kanthi meneng lan ora jelas para pemimpin negara lan ekonomi. Nalika mung ana sawetara puluhan ewu wong Yahudi ing Amerika Serikat ing taun 1850, ing taun 1900 wis ana luwih saka yuta, nanging saiki jumlahe, kalebu populasi campuran Yahudi, paling sethithik 12 yuta. (Jumlah wong Yahudi ing Jerman

Machine Translated by Google

sadurunge njupuk kira-kira 600.000). Kanthi 2,5 yuta wong Yahudi, New York minangka kutha paling sugih wong Yahudi ing donya. Saben wong katelu ing kutha donya iki wong Yahudi!

Dina iki wong Yahudi nyekel meh kabeh posisi kunci ing AS. Pendapat umum ditemtokake sacara eksklusif dening dheweke, lan dheweke nindakake tugas sing apik. Dheweke nerusake miturut rencana kanggo ngrusak moral wong-wong Amerika lan kanthi politik nyebabake gething.

Film, pers, radio, seni lan ekonomi, bursa saham, yurisdiksi, kabeh urip intelektual nganti universitas lan luwih akeh politik ana ing tangane wong Yahudi utawa paling ora nyolong ing kontrol:

97 VH saka kabeh penerbit koran ing AS. iku wong Yahudi; 90V H. kabeh perusahaan radio ana ing tangan ibukutha Yahudi; 100

VH kabeh bioskop, bioskop, lan perusahaan film ana ing tangan Yahudi; 76 VH saka pengacara, wartawan, dokter, lan wakil saka profesi liberal liyane yaiku wong Yahudi; 98 VH saka bank-bank lan institusi ekonomi liyane Yahudi; 90 VH saka perdagangan ekspor ana ing tangane wong Yahudi; 98 V. saka bank-bank lan institusi ekonomi liyane Yahudi; 98 VH industri tekstil dikelola dening wong Yahudi; 62 V. saka bank-bank lan institusi ekonomi liyane Yahudi. H. saka tanah Amérika bangunan, tanah ing tangan Yahudi, 87 VH industri abot ing tangan Yahudi; 83 VH produk massal diprodhuksi dening perusahaan Yahudi. (*VH= von Hundert- saka satus)

New York duwé 190 gréja Protestan lan 430 gréja Katulik, nanging ora kurang saka 1000 sinagoga. Ing Chicago ana 350.000 wong Yahudi, ing Philadelphia 275.000, ing Cleveland 100.000, ing Boston 90.000, lsp.

Wong-wong Yahudi katon minangka imam, padha menyang rapat-rapat saka akeh sekte Gréja Kristen lan martakaké ing kono, padha nganakake layanan bebarengan karo wakil saka macem-macem pengakuan agama, padha pengaruhe massa lan nggawe wong luwih lan

Machine Translated by Google

luwih akrab karo gagasan kasebut amarga wong Yahudi minangka wong sing dipilih ing bumi.

Kanthi cara iki, padha nransfer gething abysmal saka Jerman Sosialis Nasional kanggo wong Amerika dening kabeh cara propaganda. Amarga wedi yen arus intelektual lan kawruh anyar babagan Jerman bisa nyebar menyang Amerika lan kanthi mangkono mbebayani posisi pimpinane, wong-wong Yahudi saiki nyoba, kanthi kabeh cara sing bisa digunakake, nggunakake wektu pungkasan kanggo numpes Reich lan sekutune.

Kanthi bantuan saka finance dhuwur, kang kontrol, lan Freemasonry, kang utamané misuwur ing Amerika, iku ora angel kanggo wong Yahudi kanggo incite Amerika kanggo perang.

Kanthi dominasi Absolute House putih dilantik a

aturan sing ora ndarbeni kabeh apparatus saka opini umum mbentuk nanging ora kontrol lan pengaruhe miturut wishes saka wong Yahudi. Pers, kaya kabeh stasiun radio, bioskop, bioskop, lan lembaga maca penerbit buku ana ing sangisore kekuwatan agama Yahudi. Ditambahake iki minangka kekuwatan ekonomi lan finansial sing kaya monopoli ing sawetara cabang bisnis lan digunakake kanthi kejam nganti sikap anti-Yahudi ing umum ora bisa ditindakake.

Iku tetep misteri sing splinter populasi nemtokake kawicaksanan lan sikap saka wong gedhe, sing kontribusi apa-apa kanggo bangunan negara Amerika lan sing ana lan ing saben bab manca, dingerteni, malah unsympathetic kanggo wong Amerika.

Wong-wong Yahudi minangka arsonists perang ing AS.

Padha duwe kapentingan paling gedhe ing kasunyatan sing perang bakal tahan suwe.

Machine Translated by Google

Amarga perang ora liya mung urusane. Salajengipun, dheweke ngarep-arep pungkasane entuk dominasi jagad liwat iku. Wong-wong Yahudi sing padha lungguh ing New York lan London padha lungguh ing Moskow.

Wong-wong Amerika lan Jerman ora tau duwe obyek regejegan sing umum; sakloron kepingin urip ayem tentrem.

Ora ana ketegangan antarane AS lan Reich. Kosok baline, para ilmuwan lan seniman Jerman, prajurit Jerman, lan teknisi, sayangé, nyumbang banget kanggo ukuran lan kekuwatan Amerika Utara. Iku Jerman sing duwe merit penting ing construction politik Amerika. Nanging, wong Yahudi ora diijini ngganggu pemahaman sing apik antarane Jerman lan Amerika Serikat.

Wong-wong Yahudi ora bakal entuk gol, ngrusak Reich lan

Eropah. Ing pungkasan perjuangan kuwat karo donya Yahudi lan Bolshevism allied karo iku stands kamenangan saka wong enom. Ora Eropah sing bakal klelep, nanging wong Yahudi bakal ilang saka wilayah Eropah. Dheweke bakal ora bisa ngganggu wong-wong kasebut lan ngobong perang anyar.

Machine Translated by Google

Pangembangan lan gol

24. Kadospundi kadadosanipun Bangsa-Bangsa Nyerah Langkung-langkung saking Spesiesipun?

Tatanan Urip lan Adaptasi Asing Worlds of Ideas?

Wiwit jaman kuna nganti saiki, rong klompok gagasan (pandangan donya) bisa diidentifikasi:

bunder Nordic ditemtokake gagasan saka occident karo gagasan dhasar idealis minangka tampilan donya kanthi pangembangan khusus saka karsa, karakter, lan nilai jiwa;

bunder gagasan saka cekungan Mediterania lan Anatolia karo gagasan dhasar materialistik individualistik minangka pandangan donya.

Machine Translated by Google

Prinsip kreatif lan urutan saka pakurmatan, kasetyan, lan semangat komunitas sing diwakili dening wong Nordic ditentang dening prinsip pedagang Siria Yahudi saka setengah keturunan kidul sing, lair ing kekacauan balapan, ora dipandu ing impulsiveness dening pangertèn apa wae. tanggung jawab etika. Semangat idealisme lan kepahlawanan Nordic ditentang dening roh materialisme Yahudi. Sajarah Occident wiwit jaman kuna nganti saiki nggambarake ketegangan antarane rong klompok pasukan ideologi kasebut. (Polaritas pasukan, antagonisme prinsip, interaksi langgeng saka pasukan antarane apik lan ala).

Perwakilan utama jagad materialistik yaiku wong Yahudi. Agamane meh nuntut mamonisme lan rasionalisme lan eksploitasi bangsa asing. "Kanggo manggon saka lan ing crita rakyat asing katon minangka takdir ilahi. Padaleman Suci ing Yerusalem dadi bank sentral kanggo sedulur-sedulur sing kasebar lan

kanca ras.

Iku salah kanggo nganggep yen wong Yahudi padha kasebar ing donya mung karo karusakan kapindho Yerusalem. Panliten paling anyar nuduhake manawa pirang-pirang abad sadurunge giliran jaman, Yudaisme wis urip ing Diaspora, ngeksploitasi wong-wong lan ngrusak ide-ide materialistik. Malah banjur, kabeh donya budaya kuna karo ajaran Yahudi saka ideal "manusia manunggal" wis numpes. Persia, Yunani, Romawi nilar folklore lan budaya nasional ing sih saka Yahudi pra-Asia unspirit, masyarakat budaya internasional, burem, nyawiji, lan Akhire, annihilation saben karakteristik etnis, nyebrang getih, pembantaian ana. asil karya subversif Yahudi. Kabeh ilang, nanging Yudaisme negesake jinise luwih akeh tinimbang sadurunge, lan dadi saya angel! Malah banjur negara donya iku goal Yahudi; kekaisaran donya Persia, Makedonia Yunani

Machine Translated by Google

kekaisaran donya Alexander Agung, kaisar Romawi kekaisaran donya gagal amarga roh Yahudi pra-Asia.

Prajanjian Lawas abounds karo kamulyan saka kasugihan lan barang kadonyan, digabungake karo telpon kanggo eksploitasi kabeh bangsa!

"Gusti Allah bakal nggawe sampeyan sugih, sampeyan bakal ngutangi dhuwit marang wong akeh bangsa, nanging ora nyilih saka "(5 Musa 7:16 ff; 14:21; 15:6; 17:2 ff). ..

Agama Yahudi minangka transaksi hukum loro-lorone: kinerja lan pertimbangan! (Th. Fritsch, Handbook of the Jewish Question).

Nggawe "swarga ing bumi" iku tujuane wong Yahudi. Kanggo tujuan iki, kaya sing kasebut ing "kitab-kitab suci" mengko, wong-wong mursid (yaiku, wong-wong Yahudi) digawa metu saka kuburan ing kabeh negara nggunakake bolongan khusus kanggo wong-wong mau dening pasukan sing ora dingerteni lan nyusup liwat bumi menyang Tanah Prajanjian. . Targum, Midrashim, Talmud nggambarake kahanan swarga sing paling apik iki kanthi Nyaman sing paling gedhe. Wong sing dipilih banjur nguwasani jagad anyar. Kabeh wong liya dadi bature, mati, lair maneh, mung mlebu neraka maneh. Nanging, wong-wong Yahudi ora bakal lunga lan urip rahayu ing bumi. Yerusalem mentas dibangun paling apik; Watesan dina Sabat ditata nganggo watu lan mutiara. Yen ana wong duwe utang kanggo mbayar, dheweke ngeculake mutiara metu saka pager lan bebas saka kabeh kewajiban. Woh-wohan ripen saben sasi, anggur tuwuh minangka gedhe saka kamar kabeh, gandum tuwuh dhewe, angin bledosan gandum bebarengan, wong Yahudi mung Scoop metu saka glepung. Wolung atus spesies mawar tuwuh ing kebon, aliran susu, balm, madu, lan anggur mili liwat Palestina. Saben wong Yahudi ndarbeni tarub, ing ndhuwur wit anggur emas tuwuh, karo telung puluh manik nggandhol saka iku; ing saben lantai ana meja karo Gemstones. Ing swarga

Machine Translated by Google

500.000 jinis mambu lan rasa. Mendhung pitu kang ana ing sadhuwure wit iku, lan wong-wong Yahudi nyenggol saka sisih papat nganti tekan pang-pange, satemah arum-arum mulyane jagad iki marang bilai liyane.

Tanah susu lan madu wis dadi agama sing serius lan ngrayakake kebangkitan ing Marxisme Yahudi lan 'negara masa depan' sing mulya. swasana ati iki nerangake kanggo dina iki rakus wong Yahudi lan ing wektu sing padha meh lengkap lack of kreatifitas spiritual lan seni asli. (Alfred Rosenberg, Mitos abad rong puloh.)

Iku perlu kanggo njupuk dipikir cedhak ing cara Yahudi. Sinau saka jiwa ras Nordic lan wong-wong Yahudi lan pengamatan saka jaman sajarah paling penting bakal menehi saben Jerman gambaran cekap saka acara donya.

Ing "Mein Kampf" Führer wis njlèntrèhaké kaluhurané wong Nordic, "Prometheus umat manungsa," lan mbedakake karo wong Yahudi sing waving lan makarya. Saben wong Jerman, ya, saben wong getih Jerman, kudu nyerep apa sing diomongake ing njero awake dhewe. Wawasan ing ngisor iki bakal dadi dheweke
duweke:

- sing ing masalah ras dumunung tombol kanggo saben acara sajarah.
- sing kabeh nilai bener ing bumi iki ing past lan saiki asale saka kekarepan kreatif saka wong Nordic
- sing Yudaisme wis ora alesan slightest kanggo nelpon piyambak "wong sing dipilih", nanging wis pinesthi ngganggu lan ngalangi wutah lan kamakmuran bangsa Nordic karo karya ngrusak sawijining.
- yen wong Yahudi, minangka antithesis saka kita, kudu tansah dadi mungsuh asli kita; iku kang karo gagasan disrupted ing

Machine Translated by Google

pesenan urip saka bangsa Nordic lan, liyane, karo bantuan saka gagasan iki sowed discord antarane bangsa;

- Jermanisme sing menehi donya kabeh nilai dhasar, nanging bola-bali tundhuk gagasan manca, utamané asalé saka Yahudi.

Iku kasunyatan aneh sing bangsa Nordic ora èfèktif nglawan infiltrasi dening wong Yahudi nganti bubar banget.

Owah-owahan ing kahanan iki ora kedadeyan nganti Adolf Hitler, kanggo pisanan ing sejarah, ngadhepi Yudaisme kanthi ide kontra.
lan organisasi sing ndhukung. Mangkono, kanggo pisanan, donya materialistis Yahudi duwe tembok sing bener-bener obstructive ing mburine donya Jerman bisa reassemble. Kanthi Nasional
Pandangan sosialis, mula, jaman anyar diwiwiti.

Ing kontras insurmountable antarane wong Nordic lan
Yahudi bisa diringkes maneh kanthi ringkes:

Ing gagasan-gagasané, wong Yahudi nentang etika komunitas wong Nordic ((prinsip sosialis) karo ego (prinsip individualis); idealisme sing lair saka getih - materialisme sing ngrusak; tanpa pamrih lan kasetyan lan ketaatan - egois lan
urip sing ora sopan, karakter lan nilai jiwa-
emas; prinsip kepemimpinan

- massa; nggusah kreatif Jerman supaya pesen, mimpin, lan ngarahake - susu kekuwatane, despotisme.

Kehormatan lan kasetyan, dina sing paling penting ing Teuton, ora dingerteni wong Yahudi!

Nanging sing paling penting, dheweke ngupayakake kekuwatan jagad iki. Kanggo dheweke subordinates kabeh; raos lan tujuwane gagasan-gagasane yaiku tansah ndadekake lingkungane ora nduweni daya, kanggo mecut wong-wong kanthi gagasan-gagasane, kanggo nglawan saben liyane, lan liya-liyar

Machine Translated by Google

numpes wong-wong mau, supaya bisa nguwasani kabeh manungsa.

Kajaba iku, dheweke martakake kesetaraan manungsa nanging kanthi wedi njaga getihe dhewe.

Kanthi piwulang kasebut, dheweke mimpin serangan ing tatanan urip bangsa Nordic kanthi jeneng, lan dheweke tansah nindakake kanthi sukses nganti umur Adolf Hitler!

Hellas lan Roma pungkasane dirusak dening materialisme. Wong-wong Jerman mesthi dirusak dening agama Yahudi lan gagasane yen Adolf Hitler ora teka ing menit pungkasan. Rusian

wong diadopsi Marxism Yahudi lan kanthi mangkono pungkasanipun tiba ing tangan saka donya Yahudi-Asia. Prancis nyerah marang wong Yahudi

materialisme. Anglo-Saxonisme sing didominasi Nordic wis menehi wong Yahudi lan jagad ide sing beracun dadi papan sing paling jero ing awak bangsane lan kayane ngetutake dalan sing padha karo bosok materialistik.

Pitakonan kudu ditakoni babagan carane nerangake fenomena sejarah iki yen jagad kabeh bola-bali kalah karo Yudaisme, sing jumlahe luwih sithik. Alesan kanggo iki, ing cendhak, ing ngisor iki:

Para leluhur kita sesambungan karo ide materialistik Yahudi

awal nalika padha njupuk tanah. Sawisé ambruk Kakaisaran Romawi, gagasan iki nembus wilayah inti Jermanik.
Kanthi iku, wong Yahudi uga pindhah menyang tanah leluhur kita lan ngadeg ing antarane wong-wong mau. (Prosesi wong-wong Yahudi ditampilake ing peta sing dilampirake. Ing abad kaping 9 lan 10, wong-wong Yahudi wis bisa nyebar ing Jerman. Kita ketemu ing Magdeburg, Merseburg, Regensburg, ing Gniezno lan Praha. Pusate ana ing Mainz. Sekolah Rabbinate.

Iku adoh banget sethitik dikenal sing wis ing awal abad tengahan wong Yahudi, nalika malah pisanan mung ekonomi, main peran. wis

Machine Translated by Google

watara abad kaping 11, dheweke duwe monopoli finansial. Miturut hukum kanon, utang dhuwit marang bunga dilarang. Ing kene wong Yahudi nggunakake kesempatan kasebut lan ngayunake awake dhewe marang wong sing duwe hak istimewa. Wong-wong Yahudi padha dadi "chamberlains" saka Reich. Tingkat bunga biasa utawa riba yaiku 43 % nanging mundhak kanthi Nambah kaping pirang-pirang. Ing kapasitas iki, padha seneng pangayoman negara! Yen padha ngoyak sok-sok uga maneh lan maneh, supaya padha, yaiku ing pangayoman saka pasamuwan, nanging Yahudi lan Gréja overturned ing lomba kanggo menang dhuwit.

Nanging sing paling penting yaiku pamikiran ekonomi lan materialistik sing murni digawa menyang masarakat. Wong Yahudi minangka pangadeg sistem ekonomi kapitalis; dhuwit, nganti saiki minangka alat ijol-ijolan, yaiku, sarana kanggo tujuan, dadi tujuan dhewe.

Ing Abad Pertengahan, sifat Yahudi saya tambah populer. Perlu ngelingi tulisan-tulisan Kabbalistik (tulisan rahasia wong Yahudi - isi agama filosofis), sing banget dipengaruhi sastra Barat. Yudaisme nduwe pengaruh gedhe ing gerakan roh bebas.

Machine Translated by Google

Migrasi lan panyebaran saka

Yahudi ing donya

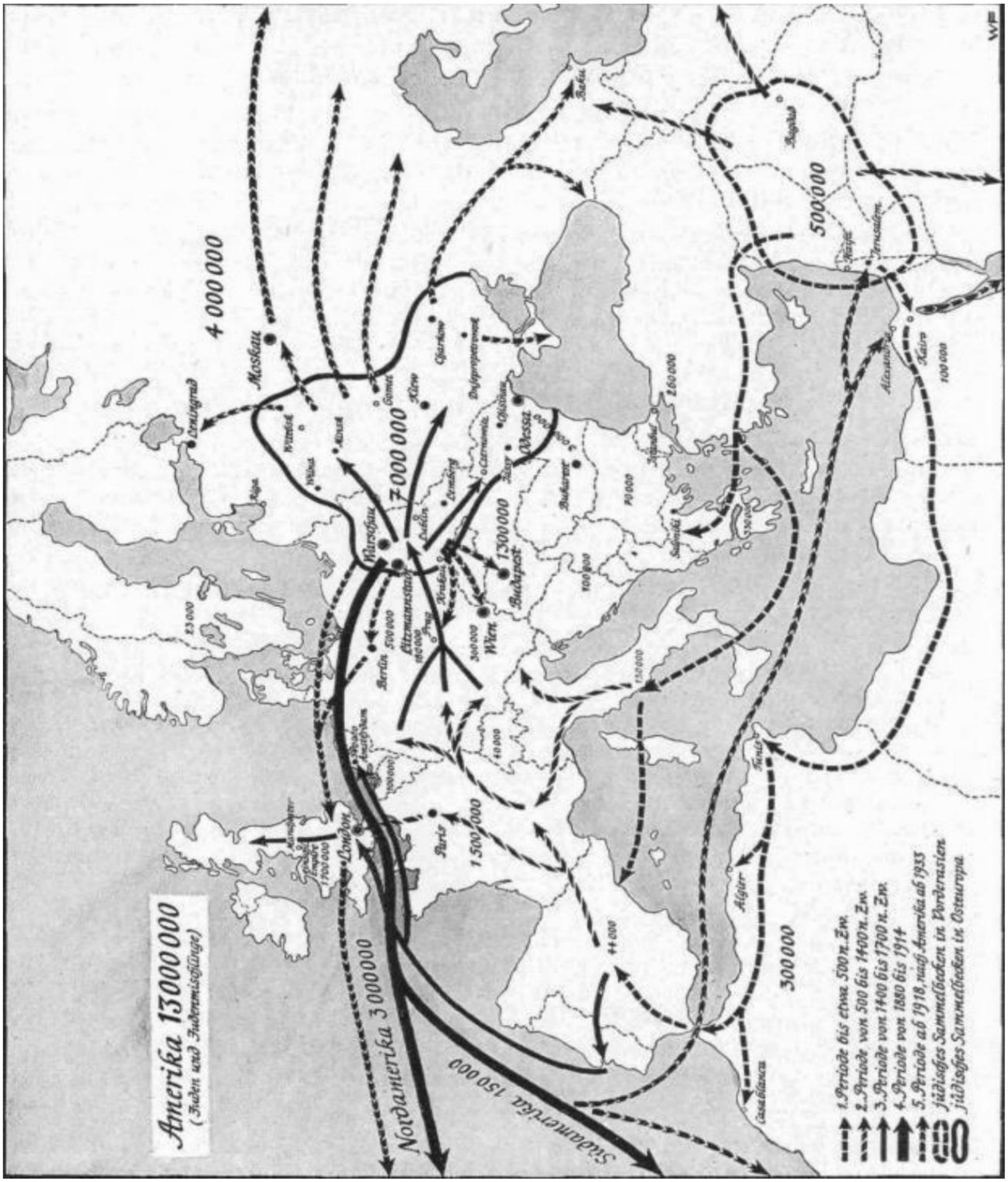

Machine Translated by Google

Mboko sithik kabeh Occident wis kontaminasi dening wong Yahudi lan umur liberalisme, kang pungkasanipun emanated ing Marxism, wis disiapake karohanen.

Kita ngerti manawa kahanan liyane sing ana ing politik internal (prilaku egois para pangeran, particularisme, lan aktivitas anti-suket ing Gréja politik Roma) uga ngancam tatanan urip Jermanik. Ancaman sing paling mbebayani tumrap eksistensi wong-wong kita, yaiku ide-ide Yahudi babagan materialisme lan individualisme, kecanduan banget marang barang-barang material, lan mikir ing ego tanpa keterikatan karo wong.

Kajaba iku, leluhur kita durung cukup ngerti babagan politik lan ideologis, saengga sadurunge dhasar ideologis cara urip sing arupa doktrin politik lan ideologi gagal kawujud. Nanging, iki dilawan dening mungsuh ing Yudea sing wis ewonan taun urip miturut hukum ras, politik lan agama sing ditetepake kanthi ketat, kanthi ideologis.

Konsekuensi saka gagasan asing tansah lan ing endi wae padha: Wong-wong ambruk saka pamikiran materialistik lan egomaniacal menyang urip sing ora kreatif. Nilai-nilai luhur pakurmatan lan kasetyan, netepi kuwajiban kanggo rakyat, dikurbanake kanggo emas. Pangabdian sing becik kanggo komunitas getih minangka makna eksistensi diganti kanthi ngupayakake kepuasan materi sing ora bisa ditindakake.

Kecanduan kanggo dhuwit lan kasugihan njalari akeh wong ngijolake uripe deso sing angel lan alami kanggo urip sing nyaman adhedhasar prinsip pedagang. Para tani lan prajurit kang gumunggung dadi pedagang sing dicabut. Konsekuensi luwih akeh yaiku watesan jumlah bocah.

Machine Translated by Google

Yen tatanan urip Nordic wis diganggu banget amarga iki, doktrin Yahudi babagan eksistensi tanpa ras nyebabake ancaman sing mbebayani tumrap urip Nordic: nilar getih sing berkualitas tinggi kanthi nyampur karo getih asing dhasar sing diwiwiti ing umur. kawirangan ras.

Campuran ras kudu diterusake kanthi devaluasi karakter lan penurunan nilai jiwa Nordic sing ora bisa dicegah.

Kanthi mangkono, manungsa Nordic nyingkirake awake dhewe saka tatanan urip sing asale saka lemah, sing ditekanake getih. Iku padha karo wiwitan ambruk bangsa.

Sing ana ing Sparta, sing ana ing Athena lan uga ing

Roma. Proses sing padha wis ditindakake nganti pirang-pirang abad ing wilayah inti Jerman. Undhang-undhang perkawinan lan tatanan populasi-politik ora bisa ngganti iki, amarga alasan nyata yaiku bosok batin sing disebabake materialisme Yahudi.

Pungkasane, agama Yahudi tansah ngedhunake wong kanthi bantuan gagasan materialistik.

Wong sing ora bisa nguwasani materialisme nggawa kuman pati ing awake dhewe! We

Jerman nemokake obat kasebut: Adolf Hitler menehi kita karo (donya idealisme Jermanik, sing diwulangake dening Sosialisme Nasional, yaiku jagad kesulitan nglawan awake dhewe, jagad ngladeni lan berjuang kanggo wong-wong ing kamardikan lan pakurmatan, lan jagad iki. saka kesederhanaan perang petani Kesimpulan sing kudu kita lakoni saka kawruh sing kita tampa yaiku mung banjur wong-wong kita bakal ana ing salawas-lawase, yen tetep netepi angger-anggering urip sing ana hubungane karo getih lan, yen perlu, negesake dhewe. sarana paling brutal ing perang nglawan materialisme lan individualisme Yahudi.

Machine Translated by Google

Kanthi perjuangan iki, kita nemokake dhewe ing kontras sing ora bisa ditemtokake karo jagad ing saubengé. Puritanisme, liberalisme, lan Bolshevisme minangka struktur dhasar Yahudi. Wong-wong sing duwe gagasan iki kudu wong Yahudi ing tujuwane, yaiku, ora bisa marem ngupayakake emas lan kekuwatan, sing mesthine kudu mundhak nganti dominasi jagad.

Kene wiwit misi fateful saka Führer karo wong Jerman.

Donya ide Yahudi bubar karo jagad Sosialis Nasional sing murni kanthi doktrin babagan tatanan sing sarat getih lan kanthi mangkono Gusti Allah.

urip wong kita. Perang iki kudu teka minangka perang antarane Sosialisme Nasional, minangka pandangan

idealis Jerman babagan cara urip, lan wong Yahudi materialistik unspirit. Umur kaputusan iki disiapake ing proses sing tahan nganti pirang-pirang abad. Adolf Hitler minangka wong gedhe sing nyiapake rakyate kanggo misi ing saindenging jagad.

Lawan kita, ing ndhuwur kabeh wong Yahudi, ngerti apa iku kabeh. Dheweke ora nggawe rahasia maneh babagan kekarepane kanggo nyirnakake wong Jerman.

Machine Translated by Google

25. Apa lawan kita

Rencana apa karo kita?

Kaufmann Yahudi minangka juru bicara Amerika nuntut:

Pungkasane, ora ana solusi liya kajaba mung siji: yen wong Jerman kudu mati lan ilang saka bumi iki ing salawas-lawase.

Wong-wong Yahudi sing brutal bakal mbasmi ditulis kanthi perintah pemusnahan wong Jerman. Sawetara artikel saka iku:

Artikel 3: Tentara Jerman bakal dipérang dadi klompok, konsentrasi ing wilayah sing diwatesi kanthi ketat, lan wong-wong mau bakal langsung disterilisasi.

Artikel 4: Populasi sipil - lanang, wadon lan bocah-bocah - dibagi lan disterilisasi miturut zona teritorial.

Machine Translated by Google

Peta kasebut nuduhake fragmentasi Jerman sing direncanakake dening plutokrasi donya lan distribusi menyang negara liya!

Artikel 6: Jerman bakal dibagi, lan wilayahe dialokasikan kanggo wong liya.

Machine Translated by Google

Artikel 8: Penduduk Jerman dipeksa sinau basa negara sing ditugasake.

Salah sawijining koran Inggris terkemuka, "News Chronicle", tanpa isin nerangake:

"Aku pengin - terus terang! - kanggo mbesmi saben makhluk urip, lanang, wadon lan bocah, kewan, manuk lan serangga, ing Jerman. Aku ora bakal ngidini suket tuwuh maneh. Jerman kudu dibubarake ing lemah lan nggawe katon luwih elek tinimbang Sahara!

Majalah Inggris "Picture Post" nggawe panjaluk sing ora jelas:

"Supaya tentrem nyata sawise perang iki, ora ana sing kudu ditinggalake ing Jerman ing peta Eropa.

Wis ing 1936 Churchill ngandika marang Umum Amérika Lor
kayu:

Jerman dadi kuwat banget, kudu dirusak.

Ing wayah wengi tanggal 8 Desember 1942, Churchill duwe woro-woro ing ngisor iki sing disiarkan dening radio Inggris: "Ing taun 1939 kita ngumumake perang ing Jerman, ora amarga kita diserang, nanging kanthi sukarela, kita mung siji-sijine wong - kajaba Prancis - sing mlebu ing wilayah kasebut.
perang tanpa diserang Kita ngerti yen kepentingan vital kita lan Nazi ora bisa urip bebarengan.

dirusak." Churchill ing pidato tanggal 18 September 1943:

"Jerman kudu diwulang kanthi pengalaman sing kejam lan nggegirisi carane Inggris nindakake perang. Kita pengin dadi guru sekolah ing babagan iki, kanthi bom lan geni."

Bolshevisme pengin kabeh liyane extermination lengkap saka wong Jerman.
Kabeh pimpinan kudu diilangi (ndeleng Katyn lan Vinnitsa!), petani lan buruh kudu dideportasi menyang Siberia minangka
budak buruh, Jerman bakal dadi koloni Bolshevik.

Machine Translated by Google

APA KITA PERANG FOR

26. Kenapa Nasional Donya Sosialis Pandang Batin Wajib kanggo Petugas

Amarga cocog karo alam Jerman. Iki menehi wong Jerman lan wong Jerman ukum kanggo urip miturut cara urip lan kanthi mangkono bisa ngrampungake tugas sing diwenehake dening Sang Pencipta jagad iki. Pramila kita berjuang kanggo pandangan jagad Sosialis Nasional.

Kaping pisanan, perlu kanggo njlentrehake istilah worldview. Kita krungu maneh lan maneh: "Perang iki perang ideologis," IE, perang ing paprangan mung ekspresi katon saka perjuangan pasukan kasukman kuwoso, kang kita nelpon worldview.

Weltanschauung punika, pisanan kabeh, dijupuk secara harfiah, looking ing donya. Nanging "looking" ing basa Jerman ora mung tegese "ndeleng", nanging uga tegese visi batin, visi spiritual, tegese mikir babagan makna lan tujuan urip, babagan hukum batin sing ditindakake dening individu lan wong. , Item

Machine Translated by Google

tegese ngenali kekuwatan spiritual lan mental sing penting sing duwe efek formatif lan obah.

The Fuhrer:

Proklamasi solemn saka keputusan kanggo nggawe kabeh tumindak ing konsepsi awal tartamtu lan kanthi mangkono kecenderungan sing katon wis ana ing tembung "pandangan donya. Pandangan kasebut bisa bener utawa salah: iki minangka titik wiwitan kanggo pernyataan babagan kabeh fenomena lan proses. urip, lan kanthi mangkono hukum naleni lan wajib kanggo saben tumindak

urip organik, sing paling migunani aplikasi sadar bakal kanggo urip wong.

(1933,
Nuremberg)

Mulane, kudu ana kajelasan lan kesatuan ing antarane para pemimpin sawijining bangsa - lan iki ditrapake utamane kanggo para perwira ing perang - lan kekarepan sing ora bisa diowahi kanggo ngupayakake kajelasan lan kesatuan iki nganti pungkasan. Iku ora ing alam saka worldview kanggo ngidini prasetya. Sapa wae sing pengin nggawe konsesi utawa malah kepenak banget kanggo nggawa awake dhewe menyang obat sing jelas pungkasan lan nggawe kesimpulan sing dibutuhake kanggo cara uripe kudu dikalahake ing perjuangan pandangan donya. Gagal ing kelas sing unggul yaiku kedadeyane wong-wong mau.
Utamane wong Jerman, kanthi keterbukaan banget marang kabeh sing manca, banjur duwe risiko ora nemokake dalan kanggo awake dhewe lan nyerah marang bisik-bisike wong liya. Nanging kanggo tundhuk karo hukum manca tegese dadi ora bebas, lan ing Resor pungkasan, iku ndadékaké kanggo karusakan.

Pandangan Dunia Sosialis Nasional mung njamin kita urip sing cocog karo spesies. Mung iku njamin kamardikan lan kaluhuran kita. Mulane, utamane ing wektu perjuangan sing paling angel,

Machine Translated by Google

perlu maneh lan maneh kanggo njlentrehake ciri sing paling penting saka Worldview kita lan njupuk kekuatan saka iku kanggo perjuangan luwih.

Kita minangka Sosialis Nasional percaya marang tatanan jagad ilahi minangka a tatanan makna, ing kang perlu kanggo pas, kang kudu maintained dening perang lan nggawe. Saka kapercayan iki muncul apa sing kita anggep minangka ciri khas kamanungsan Nordic, sing ditemokake ekspresi ing pamikiran Midgard saka bangsa Jerman lan uga ing gagasan kosmik wong Yunani.

Kita pitados bilih ras lan bangsa ugi dados anggota saking tatanan ciptaan ilahi punika lan gadhah tugas tartamtu wonten ing tatanan punika. Sing luwih cetha wong bisa ngakoni tugase, luwih murni lan sugih ngembangake kabisan sing ana, luwih gedhe kontribusine kanggo njamin tatanan sing migunani kanggo kabeh.

Kita pitados bilih manungsa minangka makhluk spiritual ingkang mawas dhiri sampun pikantuk saking Sang Pencipta alam, tugas nyiptakaken wujud gesang lan tugas gesang, inggih punika moral ingkang tegesipun langkung inggil tinimbang kepuasan gesang ingkang paling asor. kabutuhan.

Dadi, kita percaya tugas nggedhekake manungsa. Ing pungkasan, perjuangan kita ngladeni, lan kudu terus-terusan nglawan kabeh sing nentang tugas iki amarga pemenuhan sing adil
Tugas iki gumantung ing kasunyatan sing paling Highly dikembangaké, paling kreatif, lan paling saged lomba nahan pengaruh nemtokke ing pesenan urip wong bumi. Nanging aja lali, manawa kanthi ancaman bangsa kita lan Jermanisme umume, tanah air asli ras kasebut kaancam, sing nganti saiki wis kabukten minangka sing paling disebut: tanah air asli lan sumber sing isih mili. nordic

balapan.

Machine Translated by Google

Iman ing tatanan donya gaib lan kemajuan manungsa iku sawijining expression saka worldview kita, nanging durung iki worldview dhewe. Iman kita minangka dorongan paling kuat kanggo kabeh tumindak kita. Nanging kanggo sikap ideologis tenan cetha, lan kanthi mangkono ing pungkasan kanggo ngiyataken iman, siji teka mung yen iman ora mbantah karo pangenalan, karo kapercayan ilmiah. Minangka wong Jerman, kita kudu yakin manawa iman kita, ing upaya kanggo ngetrapake, mbuktekake cocog kanggo urip lan selaras karo hukum eksistensi organik.

Yen jagad iki titahe Gusti - lan sapa sing nggawe digunakake - hukum alam miturut kang Kabeh pati lan dadi sing rubah lan dikembangaké kudu hukum gaib. Undhang-undhang sing sah khusus kanggo kita manungsa ing aturan iki, nanging, hukum sing mbentuk donya turun temurun lan lingkungan kita. Mula, kanggo kita, kawruh ras minangka kawruh sing paling dhuwur. Nanging uga, perawatan ilmiah, politik, lan ideologi babagan sejarah alam lan ilmu urip minangka prioritas kita. Kabeh liyane kudu adhedhasar. Yen mangkono, urip, ras, karya, alam, lan tanah air minangka nilai-nilai sing paling dhuwur lan paling dhuwur kanggo kita, iku ora amarga saka sewenang-wenang, nanging amarga liwat kabeh iku dalan kanggo Gusti Allah, kanggo makna urip, menyang a tatanan urip, moralitas, lan iman mimpin.

Pandhuan kasebut nggawa kawruh babagan hukum biologi urip, kawruh babagan nilai lan pentinge getih.

Piwulangé ngandika:

• sing manungsa belongs kanggo beda ras.

• sing saben wong mung bisa urip karo hukum-related getih.

• yen wong kita minangka komunitas getih sing umume getih Nordic.

Machine Translated by Google

- Mulane wong kita kudu urip miturut hukum sing getih Nordic.

- Sing sajarah donya, saliyane perjuangan kanggo ruang urip makili tension saka worldview rasis.

The Fuhrer:

"Aku ngucapake ing kene kanthi sunnat, kayadene kawruh babagan orbit bumi ngubengi srengéngé ndadékaké desain ulang revolusioner saka tampilan umum donya, saéngga doktrin getih lan ras saka Gerakan Sosialis Nasional bakal nyebabake revolusi saka kawruh lan kanthi mangkono gambaran saka sejarah masa lalu lan masa depan manungsa."

(Reichstag, 30 Januari, 1937)

Ing tengah tampilan donya kita yaiku pamikiran getih utawa pamikiran ras. Miturut iki, getih minangka daya obah ing urip individu lan uga wong.

Kanggo mikir pamikiran iki nganti pungkasan tegese: teka menyang reorganisasi pikiran sing lengkap, anyar nanging mung babagan pamikiran ing abad pungkasan, sing mbebayani banget getih Nordic kita kanthi dogma kesetaraan kabeh wong Kristen lan doktrin liberalisme. podo kabeh sing duwe pasuryan saka manungsa, lan conjured munggah lam rasis, Ing bebener, pamikiran iki ora liya nanging - dilengkapi karo kawruh heredity modern lan pasinaon lomba - kanggo njupuk munggah maneh apa poto-bukti Jerman kita. leluhur minangka kesatuan iman, hukum, lan tatanan urip, anggere padha isih ora dipengaruhi dening cara manca pikiran lan minangka petani free ing jinis Highly dikembangke.

Machine Translated by Google

Saka pangenalan lan iman, nilai-nilai lan tumindak banjur kudu muncul, kanthi tampilan donya minangka hukum batin sing wajib bisa dingerteni sanajan kadhangkala ana ing njaba. Kanggo saben tampilan donya ditondoi ing tlapukan pisanan sing manggoni panggonan paling dhuwur ing urutan nilai.

Prioritas pisanan yaiku nglestarekake lan promosi bangsa kita lan warisane rakyate. Urip lan perjuangan kita darmabakti kanggo tugas iki.

The Fuhrer:

"Nanging kanggo aku lan kabeh Sosialis Nasional sejatine mung siji piwulang:

wong lan tanah air!”

Saka gagasan getih, Sosialisme Nasional ndeleng wong ora mung minangka komunitas nasib nanging ing ndhuwur kabeh minangka komunitas getih, sing digabung karo getih Nordic umum. Wong-wong iku sing paling dominan, minangka titik wiwitan kabeh tumindak, minangka standar pungkasan lan paling dhuwur kanggo saben prestasi.

"Kabecikan umum luwih dhisik tinimbang kepentingan pribadi." Manungsa, ora preduli apa wae sing ditindakake, iku minangka layanan kanggo masarakat kanthi kabeh pikiran lan tumindak.

Ego kudu pasrah kanggo kita. Mung kanthi cara kinerja lan pengorbanan kanggo kita, kanggo komunitas nasional sing duwe getih, bisa njamin eksistensi rakyat lan kanthi mangkono individu kasebut. "Siji kanggo kabeh lan kabeh kanggo siji." Ing

Fuehrer:

"Sosialisme Nasional ora ana ing individu utawa ing manungsa

titik wiwitan anggit, statements lan pancasan. Iku kanthi sadar pindhah menyang tengah kabeh pikirane: wong.

Sosialisme Nasional kanthi mangkono minangka pandangan donya folkish. Kabeh, saben kanca, saben kulawarga, lan klan, saben masyarakat

Machine Translated by Google

institusi - partai, Wehrmacht, negara, administrasi, ekonomi, seni, lan ilmu, kudu ngawula kamakmuran rakyat lan perjuangan langgeng. Nanging iki bisa ditindakake kanthi cara sing sampurna mung nalika saben anggota rakyat diselehake ing papan sing bisa nggayuh sing paling dhuwur kanggo rakyat, kanggo bangsa, miturut watak lan kekarepane, yaiku, ing sosialis sing sejati. tatanan masyarakat kanthi etos kerja ingkang inggil.

Kombinasi pamikiran nasional lan sosialis iki wis menehi jeneng partai lan ndadekake kita ngomong babagan pandangan dunia nasional-sosialis.

The Fuhrer:

"Prestasi budaya gedhe manungsa tansah dadi prestasi paling dhuwur ing urip masyarakat, balapan, mulane ana ing emergence lan gambar ekspresi jiwa lan cita-cita masyarakat."

Mangkono, Sosialisme Nasional ngakoni pandangan idealis babagan urip, kaya sing ana ing getih kita lan tansah dadi ciri khas para leluhur Jermanik. Nanging kanthi mangkono dheweke uga ngalahake gagasan materialistik individualistik liberalisme lan Marxisme.

Kanthi komitmen kanggo gagasan getih-komunitas lan panyiapan komunitas sosialis, Jerman dadi wong.

Nanging kanggo sapa kita ndeleng individu minangka anggota komunitas nasional, iki ora ateges dheweke diserap dening massa. Komunitas nasional sejati ora bisa tuwuh saka massa, nanging mung saka kapribaden sing kuwat. Alas sing sehat butuh wit sing kuwat! Mulane Sosialisme Nasional banget nandheske nilai kapribaden, nanging iki ora ateges nilai individu, dipisahake saka kabeh ikatan, kanggo kepentingane dhewe, amarga ing kasunyatan ora ana sing kaya mengkono. Iku mung ana minangka construction pikiraken bloodless lan contradicts hukum urip, miturut kang

Machine Translated by Google

manungsa iku lair saka kulawarga, klan, lan wong.

Sosialisme Nasional kepengin dadi pribadine sing dikembangake kanthi lengkap, sadar getih, nduweni kekarepan sing kuat sing nduweni karakter sing kuat sing bisa nindakake kinerja sing paling dhuwur kanggo rakyat. Cara nggawe jinis wong iki yaiku pendidikan kanthi semangat Pandangan Dunia Sosialis Nasional. Prasyarat kanggo iki yaiku getih kita kudu tetep murni lan dikembangake menyang tingkat sing luwih dhuwur kanthi breeding.

The Fuhrer:

"We duwe tugas gedhe kanggo deepen semangat bener masyarakat nasional liyane lan liyane lan kanggo ngerjakake Nilai pribadine liyane lan liyane cetha" We Nilai karya minangka tugas kanggo nindakake kanggo kabeh wong.

"Karya ora mung minangka sarana kanggo nyiptakake nilai materi nanging uga kanggo ngreksa masyarakat nasional lan ing wektu sing padha minangka prasyarat sing penting kanggo pangembangan pribadine." Saben individu kudu mbuktekake ing kompetisi pagelaran ing ngendi papan urip profesional utawa politik sing diarani kanggo diisi".

The Fuhrer:

"Ing Sosialisme Nasional, aku ora ngerti apa-apa kajaba kanggo njaga komunitas ing saben papan urip kita, kemampuan paling dhuwur digunakake sacara eksklusif lan otoriter."

"Pilihan prestasi sing diasilake saka kompetisi prestasi umum beda-beda kanthi dhasar saka gaya bebas liberalisme, amarga mung ngakoni prestasi individu, sajrone nguatake komunitas nasional ing wektu sing padha." The Fuhrer:

Machine Translated by Google

"Ing sisih siji, siji kudu menehi lintang sing paling jembar, nanging ing sisih liya negesake manawa dolanan pasukan iki kudu tetep ana ing kerangka komunitas sing diwenehake marang wong lanang, sing diarani wong lan komunitas nasional. .”

Kita ngurmati perjuangan minangka hukum urip sing ora bisa dibantah, amarga mung ing perjuangan sing langgeng, prasyarat kabeh pilihan, kapribaden lan wong sing angel tuwuh. Mung ing perjuangan, prakara gedhe lair.

Perang, wong Jerman mbentuk uripe! Pertempuran ngiringi kabeh eksistensi: perang karo awake dhewe, perang karo nasib, perang karo lingkungan musuhan. Dheweke nguwasani nasib ing perjuangan sing angel lan berjuang kanggo awake dhewe lan rakyate kanggo nggayuh wujud urip sing penting lan dikarepake dening Gusti Allah. Perjuangan minangka hukum ilahi kanggo wong Jerman kanggo mbentuk lan ngajari kekerasan.

Mula saka iku, dheweke nolak prinsip pengabdian sing andhap asor marang nasib, sing diwulangake nganti saiki.

Perjuangan lan kasusahan minangka salah sawijining unsur utama Sosialisme Nasional. Mulane iku tampilan donya saka kuwat, wong militan. Sosialisme Nasional asale saka perang asli. "Iku karo fitur dhasar militan sawijining worldview militèr," Komitmen kurban prajurit paling katon sosialisme.

Prajurit iku sosialis pisanan saka Reich. Prajurit, lan ing kene maneh perwira, kudu nampa Sosialisme Nasional ing atine
kanthi siyap khusus.

Saka sikap militan iki, Sosialisme Nasional ora seneng karo urip sing apik; iku mungsuh pati saka egoisme lan materialisme, kang ndadékaké kanggo urip debauchery; iku nuntut: Gamblang lan straightness ing cara urip. Petani sing kuwat lan asli lan prajurit sing kuwat kudu ngrampungake saben wong Jerman,
apa kang ngawula marang wong ing kutha utawa negara, karo bedhil utawa ing workbench.

Machine Translated by Google

Ing jejere perang iku bangga: bangga ing cara tradisional, bangga ing kinerja, bangga ing kamenangan sawise perang. Obediently pejabat nindakake kuwajibane, nanging minangka wong sing bangga lan bebas. Mangkono uga dheweke ngadeg ing ngarsane Gusti Allahe: jejeg kanthi panyuwunan kekuwatan lan kekuwatan supaya bisa ngadeg ing pakurmatan.

Ing sikap iki dumunung dhasar saka balapan Jerman, sing perwira kudu paling katon makili. Kebanggaan sing adil, sifat mulia, lan sifat aristokrat minangka ciri saka jinise.

We profess pakurmatan lan kasetyan, loro kang indissolubly disambung. Konsep kehormatan minangka pusat eksistensi Jermanik.
Gesang leluhur kita muter babagan pakurmatan lan kamulyan, kamardikan, wani, lan bangga. Uripe tansah resik lan agung anggere kaurmatan luwih dhisik.

"Eropah Jerman nampilake donya kanthi ideal manungsa sing paling apik: kanthi doktrin nilai karakter minangka basis kabeh moralitas, kanthi kidung kanggo nilai paling dhuwur saka makhluk Nordic, kanggo gagasan kebebasan. saka nurani lan kamulyan.
(Alfred Rosenberg, "Mitos Abad Kalih Puluh.") Ing abad-abad pungkasan, konsepsi kehormatan sing dhuwur banget dirusak dening gagasan asor lan kamanungsan. Führer nggawe pakurmatan minangka titik wiwitan kabeh urip Jerman maneh.

Kehormatan minangka hukum batin, kalbu, sing ndhikte kabeh tumindak lan sikap kita marang masyarakat nasional. Ora tau ana hubungane karo awake dhewe nanging nemokake interpretasi saiki ing hubungane I karo masyarakat. Konsep kehormatan Jerman-Jerman ngidini ego njupuk kursi mburi kanggo ngurmati wong. Pandangan dunia Sosialis Nasional kita kanthi angger-anggering urip lan getih adhedhasar pakurmatan, ide sosialis babagan layanan sukarela kanggo masarakat lan ngupayakake kemurnian lan pangembangan getih sing luwih dhuwur berkembang saka pakurmatan.

Machine Translated by Google

Kehormatan pejabat iku kamulyan bangsa lan kamulyan bangsa iku pakurmatan saka punggawa.

Nanging wong sing duwe kamulyan ing awak ora bakal ninggal kancane, rakyate, utawa pimpinane.

Dadi saka pakurmatan teka kasetyan.

Akeh prakara ing bumi iki bisa diapura, nanging siji bab ora bisa: infidelity, kasetyan kita wis sumpah marang Führer kudu suci minangka kasetyan kanggo wong Jerman, kawruh kang jenis, minangka kasetyan kanggo wong. getih, marang leluhur lan anak putu, kasetyan marang klan, kasetyan marang kanca lan kasetyan marang angger-angger kesopanan, karesikan, lan ksatria sing ora owah. Ing konsep dhuwur saka pakurmatan lan kasetyan, bangsawan nuduhake dhewe minangka manungsa Jerman.

We profess mituhu, kang teka tanpa syarat saka voluntariness paling dhuwur, saka layanan kanggo worldview kita, kang siap kanggo kurban sembarang.

Merdika ngadeg lan tiba kanthi kamulyan; Kebebasan Jermanik ora bakal bingung karo konsep kebebasan liberalisme, sing dadi egomaniacal licentiousness. Yaiku kamardikan batin, bebasan kalbu, bebasan jiwa, bebasan ngrembakane pribadine sakabehe kanggo kepentingan masyarakat.

"Kita nyebut awake dhewe bebas nalika bisa nuruti prentahe pribadi, sing ora kita ciptaake, nanging sing diwarisake saka wong liya, yaiku wong tuwa. Kanthi mangkono, masarakat rumangsa bebas mbentuk lingkungan politik, budaya, lan taqwa miturut sipat ras lan nggunakake kekuwatan lan kemampuan turun-temurun. Mulane, luwih gedhe kepinginan kanggo kamardikan saka sawijining bangsa, luwih kudu negesake kawruh babagan ikatan turun-temurun, amarga mung yen dheweke ngrungokake lan ngetutake drive warisane kanthi ati-ati,

Machine Translated by Google

ora sujud marang pengaruh etnis lan ras asing, nanging mung kanggo swara getih, alesan lan perasaane."

(Stenge1 -V. Rutkowski: Saka omnipotence lan tatanan urip.)

Saka karsane dhewe, Teuton ngetutake pimpinane, tansah digawa kanthi kekarepan kanggo nglindhungi pakurmatan lan kebebasan komunitas getihe, rakyate. Bisa merjuangake kamardikan bangsane lan ngorbanake nyawane minangka pakurmatan sing paling dhuwur. "Luwih becik mati tinimbang budak!" Saka perang kanggo pakurmatan lan kamardikan bangsa tuwuh hubungan pimpinan-persekutuan, kasetyan lan ketaatan Jerman tuwuh; mung wong kang mardika kang saka luhuring jiwane, merjuangake rakyate kanthi setya tuhu marang pemimpin kang pinilih.

Mung ing wong sing bebas dheweke dhewe bebas lan seneng.

Lan iki uga carane layanan militèr wong Jerman kudu dimangerteni. Ora ana hubungane karo ngreset hak-hak sipil, iku layanan sukarela kanggo pakurmatan lan kamardikan bangsa. Kebebasan kehendak iki minangka kekuwatan kreatif jiwa Nordic, sing nduwe pengaruh formatif ing individu lan individu.

bangsa. Prinsip kepemimpinan lan kesetiaan Nordic didhasarake ing pikiran bangsawan iki.

"Kehormatan lan kamardikan nyurung individu menyang kadohan lan kamardikan, menyang negara sing ana papan kanggo gusti, utawa nggawe dheweke berjuang kanggo kamardikan ing peternakan lan kastil nganti wong pungkasan. (Alfred Rosenberg, "Mitos abad rong puloh.")

Kasetyan, pakurmatan, lan ketaatan bebarengan nemtokake hubungan antarane kepemimpinan lan kesetiaan, sing dadi ciri khas wong Jermanik, lan sing tansah ditresnani dening pasukan asing sing ngupayakake.

Machine Translated by Google

gain pengaruh ing wilayah kita, nanging kang, yen bisa mbukak murni, tansah ngaktifake wong kita kanggo entuk prestasi paling.

Pondasi komunitas pemimpin lan pengikut sing ora bisa dipisahake yaiku cita-cita umum, perjuangan umum, iman sing padha ing gagasan gedhe lan kekuwatane: pandangan sing manunggal ing donya, iman sing padha karo rakyat lan misi.

Kesamaan tujuan lan iman nyebabake konsentrasi kekuwatan sing paling kuat, sing nyengkuyung para pandherekipun tumindak kanthi solidaritas sing setya karo führer.

Pemimpin yaiku wong sing bisa mbentuk lan ngajari manungsa, sing ngebaki kekuwatan iman jiwane lan nggawa dheweke kanthi conto kanggo tumindak sing paling gedhe. A pimpinan, lan iki ditrapake ing ndhuwur kabeh kanggo pejabat, kudu chain pandherekipun dening conto, dening daya saka pribadine lan dening iman ing pimpinan lan wong lan ing daya saka Worldview dhewe, nggawa menyang subordination sukarela, ndadékaké kanggo melu tanggung jawab ing goal gedhe, lan kanggo pungkasan Inspire prasetya.

Kersane pemimpin kudu dadi iman para pengikut. Iki iman ndadékaké kanggo pangembangan paling dhuwur saka kakuwasan spiritual ing pimpinan lan manungsa.

Kepemimpinan Jerman-Jerman adhedhasar prinsip tanggung jawab, sing gumantung saka karakter, kekarepan, lan kemampuan.

The Fuhrer:

"Sapa sing kepengin dadi pimpinan kudu nanggung sing paling utama lan paling abot tanggung jawab karo wewenang sing paling dhuwur lan tanpa wates." Saka tampilan nilai-nilai pribadine lan prestasi, Sosialisme Nasional nuntut implementasine Prinsip Führer- lan Follower sajrone urip Jerman.

The Fuhrer:

Machine Translated by Google

"Konstitusi lan wangun pamaréntahan sing paling apik yaiku sing mesthi nggawa pikiran sing paling apik ing komunitas nasional kanggo ngarahake pentinge lan pengaruhe." ("Mein Kampf.")

Sisih militèr Sosialisme Nasional paling cetha ditulis ing Führerprinzip.

Conto paling dhuwur saka kepemimpinan Jerman yaiku Führer kita.

Saka kasunyatan saka nilai-nilai jiwa dhuwur saka wong lan iman ing misi lan wong-wong mau, Führer entuk kekuwatan kanggo mbentuk wong sing ambruk lan ideologis dibagi dadi kesatuan gedhe, dadi pengikut sing kuat, liwat Sosialisme Nasional. . Tuladhane, tumindake, lan ideologi Sosialis Nasional ndadekake Führer lan wong Jerman dadi kesatuan sing ora bisa dipisahake.

Conto Fuehrer ndadekake saben perwira Jerman dadi Sosialis Nasional sing percaya, lan, kanthi nyingkirake ego dhewe, dadi abdi paling apik kanggo rakyat lan Reich.

Sosialisme Nasional ora narik kawigaten marang akal, kanggo nalar, amarga Liberalisme lan Marxisme percaya yen kudu ditindakake, nanging narik kawigaten marang nilai-nilai jiwa lan karakter. Iku awakens Nordic pasukan getih kang gawan ing saben wong Jerman, nanging durung bisa berkembang kanthi lengkap amarga pengaruh saka pasukan manca idea.

Kepribadian Führer sing ngyakinake lan nyenengake, minangka panyipta gagasan Sosialisme Nasional sing luar biasa iki, kasil nggugah kabeh pasukan kasebut lan nransfer menyang kabeh wong Jerman ing revolusi folkish unik sing nyakup kabeh getih Jermanik. Kanthi cara iki, pasukan jiwa lan energi dibangkitake sing ndadekake wong Jerman, saka tampilan heroik babagan urip, bisa entuk prestasi sing paling dhuwur.

Wong Jerman ketemu maneh sawise ewonan taun perjuangan. Iku wiwit ngerti legality urip.

Machine Translated by Google

Jermanisme, jagad gagasan raja gedhe, Sosialisme Nasional minangka garis pembangunan. Kanthi Revolusi Sosialis Nasional, perjuangan rakyat Jerman kanthi ide-ide luar negeri nemokake rampung sejarah.

Yen kita nglacak sejarah kita bali menyang jaman prasejarah Jerman sing paling wiwitan, manifestasi urip wong Jerman ing ngisor iki bisa dideleng:

- sikape jejeg, bangga lan eling getih, keluhuran watake lan senam prajurite, sing katon ekspresine ing kekerasan lan tekad militer lan keberanian perang, ing konsep dhuwur babagan pakurmatan lan kebebasan, kesetiaan lan ketaatan, lan kepemimpinan

- raos luhur masyarakat (kulawarga, klan, wong) lan kekarepan kanggo nggawe kabeh kurban kanggo komunitas getih iki, idealisme.

- petani kang asli, kuwat, prasaja, lan cara polos, kang lampiran ing lemah, katresnan kanggo panggonan.

- Karsane sing gedhe kanggo nggawe lan mbentuk nggawe dheweke dadi pendiri budaya lan negara ing Occident lan kanthi mangkono, wiwit jaman kuna nganti saiki, faktor sing ngatur lan nemtokake ing koeksistensi bangsa.

- agama kang jero

Iki minangka dhasar Sosialisme Nasional. Iki nyatakake nilai-nilai luhur kamanungsan Jerman, sing kudu ditekanake kanthi jelas yen idealisme saka pandangan kita ora ana hubungane karo semangat lan fantasi. Sosialisme Nasional minangka doktrin saka

Machine Translated by Google

komunitas nasional getih-bound lan Service kanggo wong minangka hukum moral paling dhuwur kanggo saben wong Jerman. Panjenenganipun punika doktrin getih lan pakurmatan. Komponen utama ajaran Sosialis Nasional yaiku panjaluk kinerja kanggo nasional
masyarakat lan kasusahan marang awake dhewe.

Kanthi pandangan dhasar idealis iki, Sosialisme Nasional dadi kontras sing ora bisa dicocogake karo pandangan donya babagan materialisme, sing didhukung dening wong-wong Yahudi lan bangsa-bangsa sing dikuwasani.

Perang iki nggambarake perjuangan tanpa henti antarane rong jagad ide kasebut.

"Sosialisme Nasional nyadari ing kasunyatan politik sing kita deleng kanthi ati sing percaya lan semangat sing wani yen perlu lan bener.

Yaiku piwulang nasibe bangsa kita, yaiku nguwasani jagad lan lingkungan sing diwarisake. Iku mitos getih lan pakurmatan. Dheweke ngarahake mripat kita maneh menyang acara penting getih lan lemah. Dheweke ngarahake pikiran, kapercayan lan tumindak maneh menyang tatanan langgeng jagad ing njero kita lan ing saindenging jagad
kita. Panjenenganipun maringi kita kapercayan lan kamungkinan kanggo nembus reverently lan ngakoni menyang lawfulness saka omnipotence lan kanggo nyelarasake tatanan, kang diatur lan kawangun dening kita manungsa, miturut hukum, supaya dadi alam lan cocok kanggo urip. Amarga mung banjur masa depan bangsa kita aman, jelas lan mesthi."

(Stenge1 - V. Rutkowski: Saka omnipotence lan tatanan urip.)

Machine Translated by Google

Karsaku

yen kabeh prasetya kita dadi

kagunganmu! Imanku

kaya

sampeyan kabeh ing donya! Nanging

sing paling dhuwur sing diparingake Gusti

marang aku ing jagad iki yaiku umatku!

Imanku dumunung ana ing Panjenengane,

marang Panjenengane anggonku ngladeni

kanthi karsaku, lan marang

Panjenengane aku pasrahake nyawaku

Adolf Hitler

Machine Translated by Google

"Sapa sing kepengin urip mula perang, lan sapa sing ora pengin perang ing jagad perjuangan sing langgeng iki ora pantes urip" (Adolf Hitler)

Machine Translated by Google

Perange prajurit Jerman iku bab pakurmatan lan kamardikan bangsane.

Machine Translated by Google

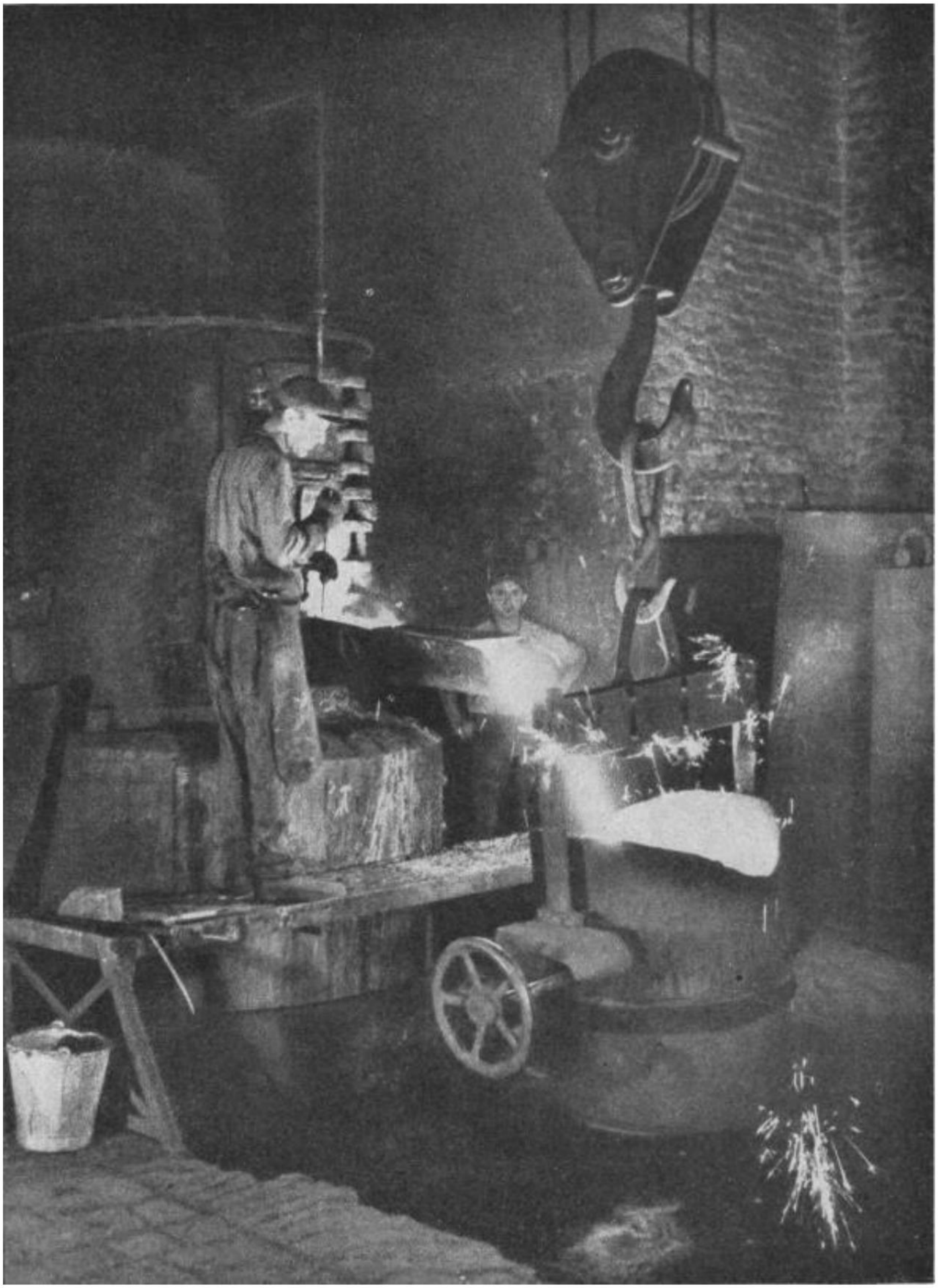

"Sosialisme sejati minangka doktrin babagan pemenuhan tugas sing paling angel"
(Adolf Hitler)

Machine Translated by Google

Prajurit iku sosialis pisanan saka Reich!

Machine Translated by Google

"Keagungan bangsa tansah dadi asil saka total nilai wong gedhe." (Adolf Hitler)

Machine Translated by Google

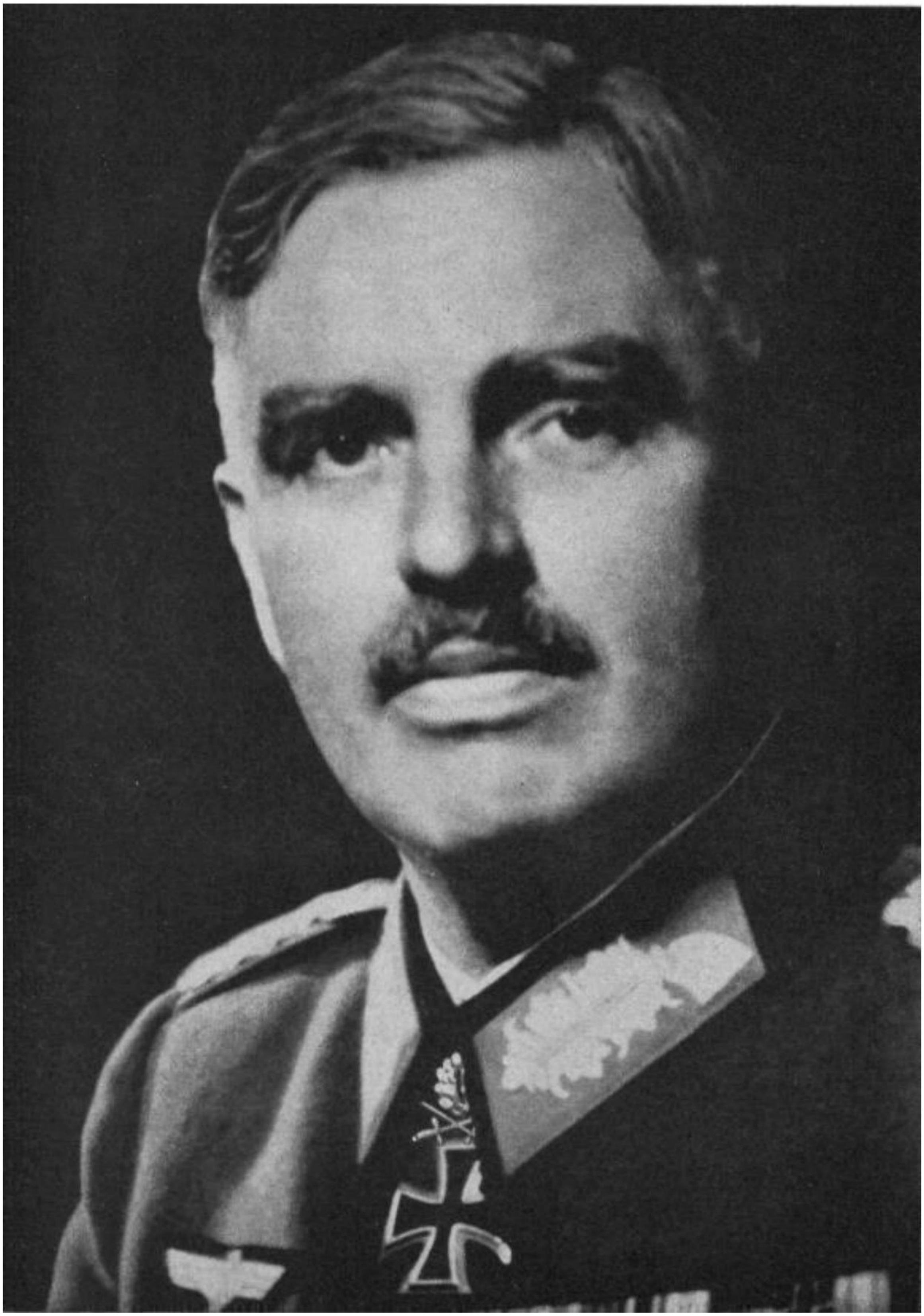

Kepribadian lan kinerja nemtokake panggonan ing bangsa.

Machine Translated by Google

27. Kenapa Nasional

Pandangan Dunia Sosialis Mewajibake kita

marang Hukum Getih lan Lemah?

Kita perang kanggo wanita lan anak lan kanthi mangkono kanggo urip langgeng bangsa kita, ora mung ing perjuangan gedhe saiki nanging tansah lan ing ngendi wae. Mula, kita kudu ngupayakake tatanan urip kanggo umat kita sing njamin urip langgeng saka njero. Nanging iki mung bisa dadi dhawuh kang ngreksa lan nuwuhake getih kang becik lan aji, nanging nyirnakake lan ngilangake getih kang asor lan manca, dhawuh kang njalari thukul marga-marga ing tanah kelairan.

Kasugihan sing paling gedhe lan bandha sing paling larang, sing ana ing antarane wong-wong kita, yaiku saham saka klan sing efisien, saka klan sing nampa getih suci lan saka sing wis dadi kewajiban marang para leluhur, supaya tansah menehi anak lan putu sing cukup. , kanggo nerusake apa sing diwiwiti para leluhur. Mesin, bedhil, tank, kapal selam, lan pesawat bisa diprodhuksi ing pabrik-pabrik kita kanthi jumlah sing ora ana watese; nanging wong-wong, sing bisa nyetel mriem lan tank iki kanthi bener supaya bisa digunakake kanthi wicaksana, mung bisa digawe saka klan getih sing apik, lan bisa digawe. Mangkono uga, prestasi intelektual lan budaya kita, sejatine moralitas sing dadi ciri umume rakyat kita, mung bisa ditampa kanthi kekuwatan sing padha, sing sadurunge para pembawa ciptaane.

padha.

Apa sing wis kita lakoni saiki kanggo njaga bandha sing paling aji iki, getih sing apik? Sadurunge "reorganisasi pikiran kita" dening Weltanschauung Sosialis Nasional, kita -
kaya umume wong Eropa liyane - padha ceroboh ing kita

Machine Translated by Google

nangani iku sing kanggo wong wicaksana momok ngancam pati nasional wis katon. Lan pesimis banget wis medhar wangsit "ambruk saka Occident" minangka mesthine perlu kanggo hukum sajarah tau-mbaleni. Nanging kita pracaya ing kalanggengan bangsa kita; kita ngerti saka hukum urip lan sajarah sing wong ora mati metu, nanging "metu lair." Bangsa budaya sing gedhe lan penting wis ilang. Penyebab pungkasan saka penurunan iki yaiku nglirwakake masalah getih. Ndhuwur kabeh, mesthi ana telung bebaya sing ora cukup diakoni lan dilawan kaya mangkene: penurunan tingkat kelahiran, pilihan kontra, lan campuran ras.

Saka pengalaman kasebut, kita sinau yen Nasional Pandangan donya sosialis mewajibake kita kanggo tatanan urip sing nguwasani bebaya kasebut:

• Jerman kudu dadi Kinderland maneh. Ndhuwur kabeh, kamenangan senjata kudu diterusake karo kamenangan bocah. Wasiat kanggo bocah kasebut kudu dipromosekake maneh, utamane ing kulawarga sing duwe getih apik; kanggo asring padha quietly lurus, sing nggawe wiwitan kanthi sengaja matesi jumlah anak. We kudu maneh dadi rakulino kanggo kasunyatan sing nomer anak papat, enem, lan liyane sing diwenehake, utamané ing kulawargané saka kelas panguwasa, utamané sawise supaya akeh saka bloodlines paling apik kita padha Cut mati maneh ing perang iki, karo heroik. pejah turunan kang pungkasan urip ing salawas-lawase. Wong-wong sing duwe bakat sing kuat lan kepemimpinan, sing ora bisa lair saka klan-klan kasebut, kudu mer

Rong yuta wong mati saka perang donya kanggo wong Jerman wis kurban pait. Nanging luwih gedhe mundhut getih, sing ing wektu saka 1919 nganti 1933, kanthi sikap materialistis nyebabake kontrol lair sing sewenang-wenang:

Machine Translated by Google

Ing taun 1905, 2.010.600 bocah lair ing Jerman kanthi populasi 58,6 yuta. Ing taun 1932 mung ana 978.160 bocah saka 64,9 yuta! Iki tegese mundhut kira-kira 12 yuta

wong! Saben wong Jerman ngerti carane ngadili apa tegese ora ana 12 yuta wong saiki kanggo wong Jerman. Senadyan sukses gedhe saka kabijakan populasi kita nganti saiki (ing periode saka 1934 nganti 1940, contone, 2,7 yuta luwih akeh bocah lair ing Reich Lawas tinimbang sing dikarepake miturut kondisi 1932/33), kita duwe tugas. kanggo nggedhekake kabeh langkah sing cocog kanggo nggedhekake kekarepan dadi bocah. Statistik nggawa kita bukti iki. Nanging kabeh langkah iki - saka silihan perkawinan lan equalization saka beban kulawarga kanggo awarding saka Cross of Honor kanggo ibu Jerman - mung pratandha sing negara bisa ngarahake dalan; kita kudu ngetutake dalan dhewe lan saka kersane dhewe. Pitakonan babagan carane sesambungan karo bocah utamane babagan sikap, lan sikap mung bisa dipengaruhi dening pendidikan. Mulane kita ngadhepi

salah sawijining tugas pendhidhikan sing paling penting, lan kita ora kudu lali yen tugas pendhidhikan apa wae sing ngowahi sikap batine rakyat kabeh bakal rampung mung nalika pimpinane rakyat menehi conto sing paling apik lan menehi conto sikap sing dibutuhake.

Saliyane langkah-langkah sing njamin uripe wong-wong kita saka segi jumlahe, wong-wong sing njaga lan bisa uga ningkatake uripe wong-wong kita ing babagan kabecikan, kudu mesthekake yen proses biologis ing badan nasional kita nyebabake pilihan lan consolidation saka getih apik lan ora counterselection. Liwat hukum kayata hukum kanggo Nyegah turun temurun gerah utawa hukum perkawinan nyalahke, Nanging, mung karusakan banget paling awon ing sesambetan iki dicegah. Faktor penentu ing kene maneh dumunung ing sikape masyarakat dhewe, utamane ing rasa tanggung jawab kanggo milih bojo. Pilihan bojo sing bener mung siji

Machine Translated by Google

kamungkinan kanggo nyegah Nilai saka aset klan Highly dikembangke saka sink. "Ya, aku wanted bumi gumeter ing convulsions nalika wong suci lan goose mate," ngandika Nietzsche ing "Zarathustra" kang.

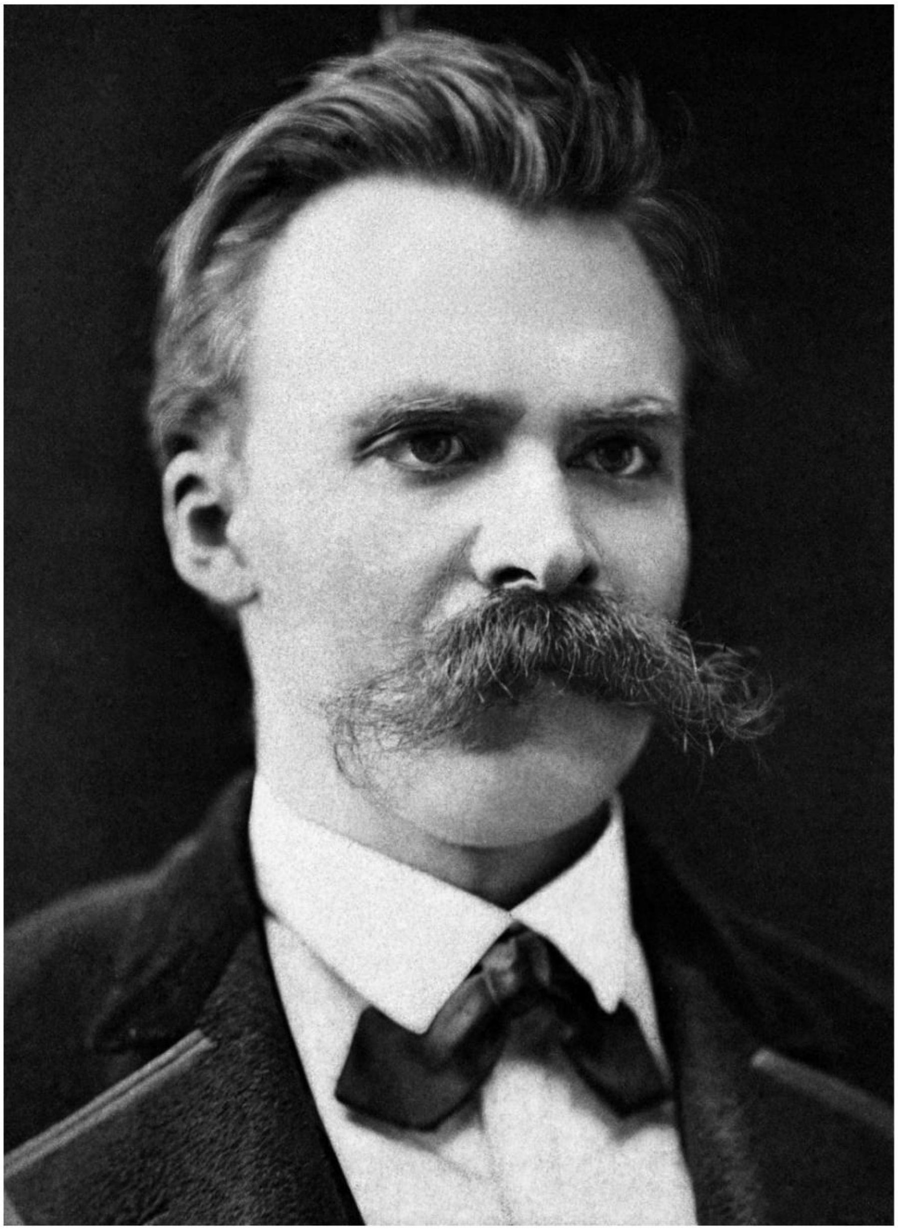

Lan tukang bangunan prasaja ngandika marang putrane: "Bocah, mbukak mripatmu, marriage ora tuku jaran!" Lagi lan maneh, getih apik kudu golek getih apik kanggo getih apik, lan liwat turah mbrawah saka anak kudu ora mung njaga Simpenan nanging nambah kulawarga lengkap antisosial ora kulawarga gedhe karo akeh.

Machine Translated by Google

anak; yen reproduksi unrestrained getih inferior iki ora mandheg, lan yen, Kosok baline, ora kabeh wong sehat turun temurun, utamané sing saka jinis paling saged, professes nilai-nilai kulawarga lan kasugihan anak, iku ora bakal bisa kanggo nyegah bebaya punah liwat counterselection malah antarane wong kita.

Kita kudu njaga bangsa kita murni ing inti ras, yaiku, kita kudu nyegah balapan manca supaya ora nyabrang getih kita sing apik, utawa malah ngidini conto-conto asing bisa ditrapake ing bangsa kita. "Sapa sing dudu duweke sampeyan kudu nyingkiri, sing ngganggu sampeyan ing njero, aja nandhang sangsara. (Goethe)

Sawijining bangsa ora mung ditondoi dening ras-ras sing mbentuk awak, amarga pasuryan khusus ditemtokake dening sejarah sing umum, dening bebaya sing wis ditanggulangi bebarengan, kanthi basa sing umum, kanthi sifat habitate, lan liya-liyane. dhasar ras minangka faktor sing nemtokake. Ndhuwur kabeh, perlu kanggo ngerteni kanthi jelas ras endi sing nduwe pengaruh sing penting ing kabeh moralitas wong.

Saka sajarah parebut tanah Jermanik lan sajarah populasi pungkasan ing Jerman, kita ngerti yen komponen getih ana ing kabeh suku Jerman, sing bisa nggabungake kabeh liyane, sing uga kalebu ekspresi sampurna saka makhluk Jerman, dadi. komunitas getih. Iku getih Nordic. Ing kabeh wilayah Jerman, ya, ing saben Jerman siji, warisan getih Nordic iki duwe proporsi luwih utawa kurang dhuwur, ora tansah bisa diwaca saka ciri ras njaba, nanging dikenali saka karakter lan kinerja kanggo wong Jerman. Iki nuduhake getih Nordic lan kanthi mangkono nuduhake jiwa ing kabeh Gauen Jerman lan kabeh wong Jerman, supaya bisa
diomongake, pita gelombang sing kita kabeh bisa nguripake pemancar lan

panrima lan karo bantuan saka kang kita bisa kanggo komunikasi karo everyone, utamané bab apa kita nimbang

Machine Translated by Google

khas, Jerman. Kanggo moralitas wong Jerman - Sajarah mulang kita iki cukup cetha - wis shaped dening sikap saka jiwo saka leluhur Jerman, IE, dening jiwa rasis saka utamané Nordic. Mulane, kanggo njaga wong-wong Jerman, lan ora metu saka sawetara "mania ras," penting banget kanggo nyegah gelombang gelombang sing kasebut ing ndhuwur nyusut kanthi nyuda getih nganti tingkat sing padha. lan panemu lan kanthi mangkono prasaja, pangembangan spesies-tengen wong kita ora bisa maneh.

The Fuhrer:

"Kabeh tampilan jagad sing bisa dingerteni sejarah mung bisa dingerteni ing hubungane karo tujuan urip lan tampilan urip saka ras tartamtu. Dheweke (Sosialisme Nasional) ngerti manawa kisaran normal saka kabisan kita ditemtokake dening divisi ras batine wong-wong kita. Nanging kepinginan supaya kepemimpinan politik lan budaya bangsa kita kudu duwe pasuryan lan ekspresi ras sing, kanthi kepahlawanan, mung saka konglomerat saka macem-macem komponen, nggawe wong Jerman ing wiwitan. Adhedhasar pangerten yen ing jangka panjang kabeh sing wis digawe mung bisa dikelola dening pasukan sing padha sadurunge dadi pembawa penciptaan, Sosialisme Nasional bakal dadi inti saka wong Jerman komponen kasebut menyang pengaruh sing dominan lan paling akeh. impact katon, kang bakal nggawa tatanan saka badan nasional Jerman kita wis inspirasi lan dileksanakake liwat akeh abad.

Kanggo njaga urip langgeng bangsa kita, kita kudu njaluk: luwih akeh anak, nanging mung anak sing bisa kita jawab marang leluhur kita. Ing kutha lan negara hard, kuwat lan bangsawan jinis kudu tuwuh maneh.

Machine Translated by Google

Ing kene kudu diomongake babagan konsep breeding, sing kadhangkala mesem, kadhangkala dikritik.

Gagasan breeding minangka salah sawijining leluhur kita! Miturut adat istiadat jaman semana, para kepala kulawarga utawa marga nemtokake sing paling apik lan paling ayu saka loro-lorone

jinis kanggo marriage saka awal. Saiki adat iki ora dadi properti umum. Pramila, perwira kasebut kudu dipandu dening pamikiran babagan keturunan getih sing luwih dhuwur nalika milih garwa lan kuwajiban para kepala kulawarga lan, ing ngendi wis ana maneh, para pinituwa klan, kanggo nonton sing paling isin babagan kemurnian. saka getih. Sosialisme Nasional ngupayakake pangembangan masyarakat sing luwih dhuwur. Iku pitakonan getih! Ing sambungan iki, iku kudu mangsuli kanggo wong-wong sing mangu-mangu kamungkinan saka rearing, ora ana sing mokal ngendi bakal ana, lan sing pesimis wis tau dipindhah donya! Nanging Hukum Dasar sing paling penting kanggo tatanan urip wong kita yaiku: Moral yaiku sing cocog kanggo njaga spesies wong Jerman. Sing ora sopan yaiku sing bertentangan karo pengawetan spesies wong Jerman.

The Fuhrer:

Mbok menawa sapisanan wiwit sajarah manungsa, kesadaran wis diarahake ing negara iki yen kabeh tugas sing wis ditemtokake kanggo kita, sing paling luhur lan paling suci kanggo manungsa yaiku ngreksa getih sing diwenehake dening Gusti Allah. spesies.

Kanggo pisanan ing kerajaan iki, manungsa bisa ngrampungake peparinge kawruh lan wawasan sing diwenehake dening Kang Mahakwasa marang pitakonan-pitakonan sing penting kanggo njaga eksistensi saka Revolusi Sosialisme Nasional sing paling gedhe yaiku mbukak lawang. saka kawruh kanggo iku, sing kabeh kasalahan lan kesalahane manungsa iku gumantung wektu lan mulane bisa nambah maneh, kajaba siji bab: kesalahan bab wigati saka

Machine Translated by Google

ngreksa getih, spesies lan kanthi mangkono wujud sing diwenehake dening Gusti Allah lan wujud sing diwenehake dening Gusti Allah marang dheweke."
(Adolf Hitler)

Reich Jerman kudu dadi kekaisaran petani, utawa bakal sirna. Panjaluk iki ora ana hubungane karo kabijakan siji-sisi babagan status sosial, nanging maneh mung kesimpulan sing kudu dijupuk saka sinau babagan hukum urip lan sejarah. Kanggo vitalitas bangsa Jerman wis dijamin mung yen padha - kaya alas ing wit - tetep kuwat bosok ing lemah kang mbentuk habitat dening nomer cekap akeh klan petani vigorous. Kita kabeh keturunan petani Jerman sing, nalika ngrebut tanah, njupuk tanah rakyat kita dadi budaya lan saka sikap jiwane, moralitas wong Jerman pungkasane muncul.
Apa wae tatanan urip sing nylametake spesies sing digawe ing wong kita muncul saka sikap jiwa deso-Jerman iki lan isih kudu dadi hukum wajib kanggo kita saiki, sanajan diowahi miturut kabutuhan jaman saiki. Iki ora ateges kita kabeh kudu dadi petani maneh, nanging tegese kita kudu mungkasi urbanisasi sikap sing ora dikendhaleni, sing tansah ndadékaké nyingkiri hukum urip, lan kudu njupuk langkah hukum sing cocog. kanggo njaga para tani supaya urip lan kuwat minangka sumber nutrisi, getih, lan budaya kanggo rakyat kita. Anggere wong-wong kita duwe petani kaya ngono - sejarah uga mulang babagan iki - dheweke bakal bisa ngatasi kerugian getih sing paling gedhe liwat perang sing dipeksa ing wektu sing cendhak.

Mulane Reich berjuang kanggo papan sing kita butuhake kanggo dadi wong tani sing kuwat maneh, saliyane kegiatan industri.
The Fuhrer:

"Pasthekake yen kekuwatane bangsa kita ora nampa dhasar ing koloni nanging ing lemah tanah air ing Eropa!
Aja nganggep Kakaisaran aman yen ora bisa menehi kabeh

Machine Translated by Google

rung wong kita Piece saka tanah dhewe kanggo abad teka!
Aja lali yen hak paling suci ing jagad iki yaiku hak kanggo bumi sing pengin dibangun dhewe, lan kurban sing paling suci yaiku getih sing diwutahake kanggo bumi iki! (Mein Kampf) Adat iki ditrapake kanggo para putra leluhur kita:

Sing pertama njupuk kebon, sing nomer loro njupuk bendung, sing nomer telu diangkat tanah anyar.

Wilayah metropolitan uga bakal nggawa kutha bali menyang alam lan pamikiran petani asli lan menehi bagean saka putrane bali menyang tanah.

Lan kanggo kutha kudu nglamar sapisan: pisanan njupuk pusaka, kapindho njupuk bendung, katelu mundhakaken tanah. Mangkono, kabeh klan bakal bisa ROOT maneh ing lemah asli.

"Ide kreatif nyata saka kamardikan mung bisa mekar kanthi lengkap nalika duwe udara kanggo ambegan lan tanah kanggo ditanam. A pakurmatan urip mulane bakal katon terus-terusan kerja mung ing negara sing duwe papan urip sing cukup; lan luwih jero: Ing endi ide babagan kehormatan nasional sing disiksa, ana panjaluk papan sing nggumunake, mula, ora ana wong Yahudi utawa Roma, sing ora ngerti babagan kehormatan utawa luwih apik: amarga dheweke ora ngerti ide iki. mulane kepéngin marang tanah sing subur, sing nyebar wiji sing subur lan subur, ora bisa dienggo.

Kanthi pedhang lan plow kanggo pakurmatan lan kamardikan, mangkono kudu perang nangis saka generasi anyar, kang kepengin kanggo netepake Reich anyar lan katon kanggo yardsticks, kang bisa fruitfully ngadili tumindak lan striving sawijining. Panggilan iki nasionalistis. "lan sosialis"
(Alfred Rosenberg,

Mitos abad rong puloh.)

Machine Translated by Google

"Salah siji nuntut .... Pengorbanan lan wani, wani, kasetyan, iman lan kepahlawanan, lan bagean saka wong-wong sing nyebut kabecikan kasebut dhewe bakal maju. Nanging iki kabeh faktor sing nggawe sejarah.

(Adolf Hitler)

Machine Translated by Google

"Getih Jermanik ing bumi iki mboko sithik nyedhaki kesel, kajaba kita narik awake dhewe lan mbebasake awake dhewe."
(Adolf Hitler)

Machine Translated by Google

Marriage, uga, ora bisa dadi pungkasan ing dhewe, nanging kudu ngawula siji waé luwih, Reproduksi lan pengawetan saka spesies lan ras; mung iku makna lan tujuane. (Adolf Hitler)

Machine Translated by Google

"Saben wong bakal dadi mung sing paling apik lan paling mulya lan bakal bisa ngasilake sing paling apik lan paling mulia kanthi milih sing paling kuat lan paling ayu saka sukune lan ngidini dheweke ngasilake bebarengan."
(Ernst Moritz Arndt)

Machine Translated by Google

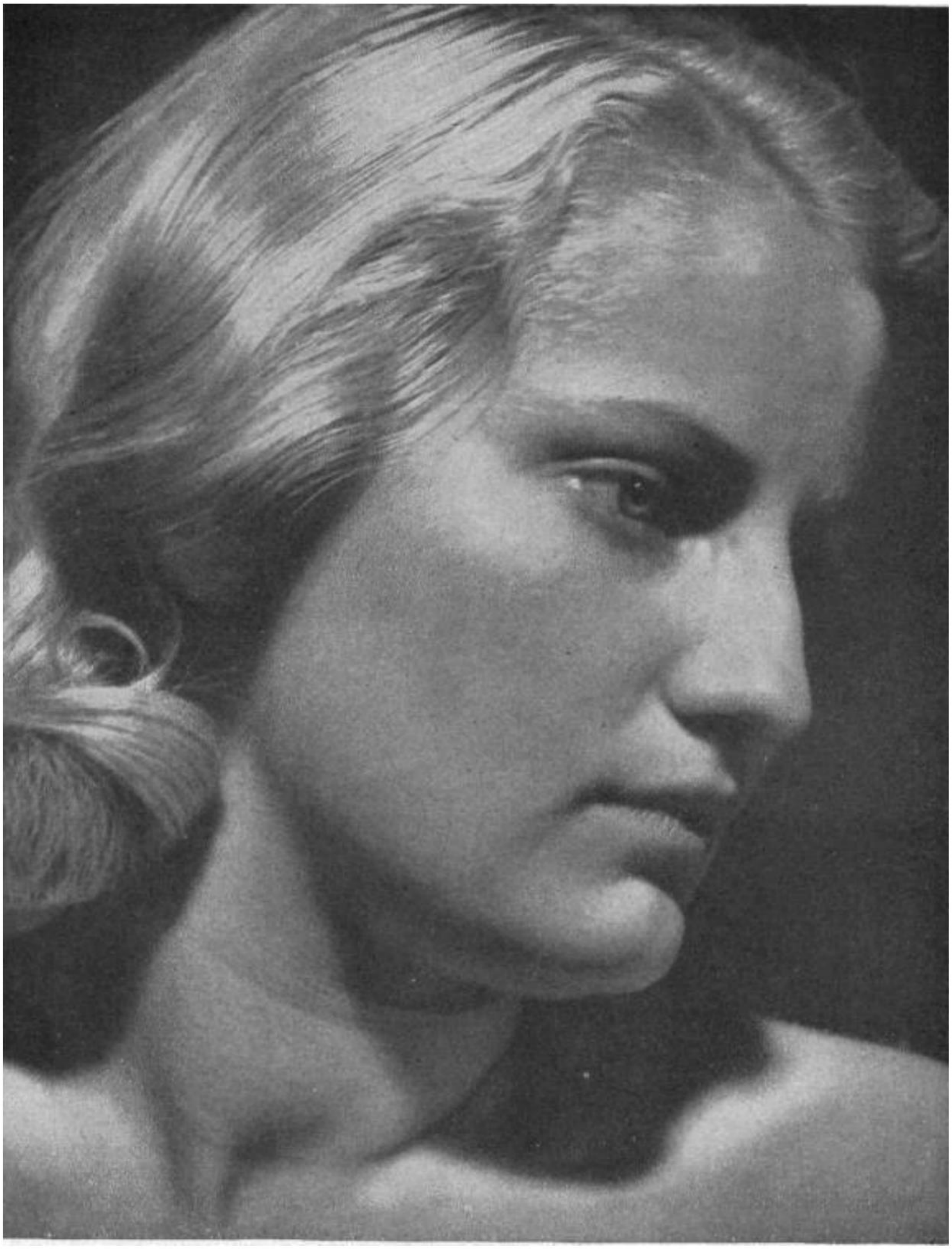

"Aku pengin kamenangan lan kamardikan sampeyan pengin anak. Sampeyan bakal mbangun monumen urip kanggo kamenangan lan mardika.

"Sampeyan bakal mbangun ngluwihi dhewe"

(Nietzsche)

Machine Translated by Google

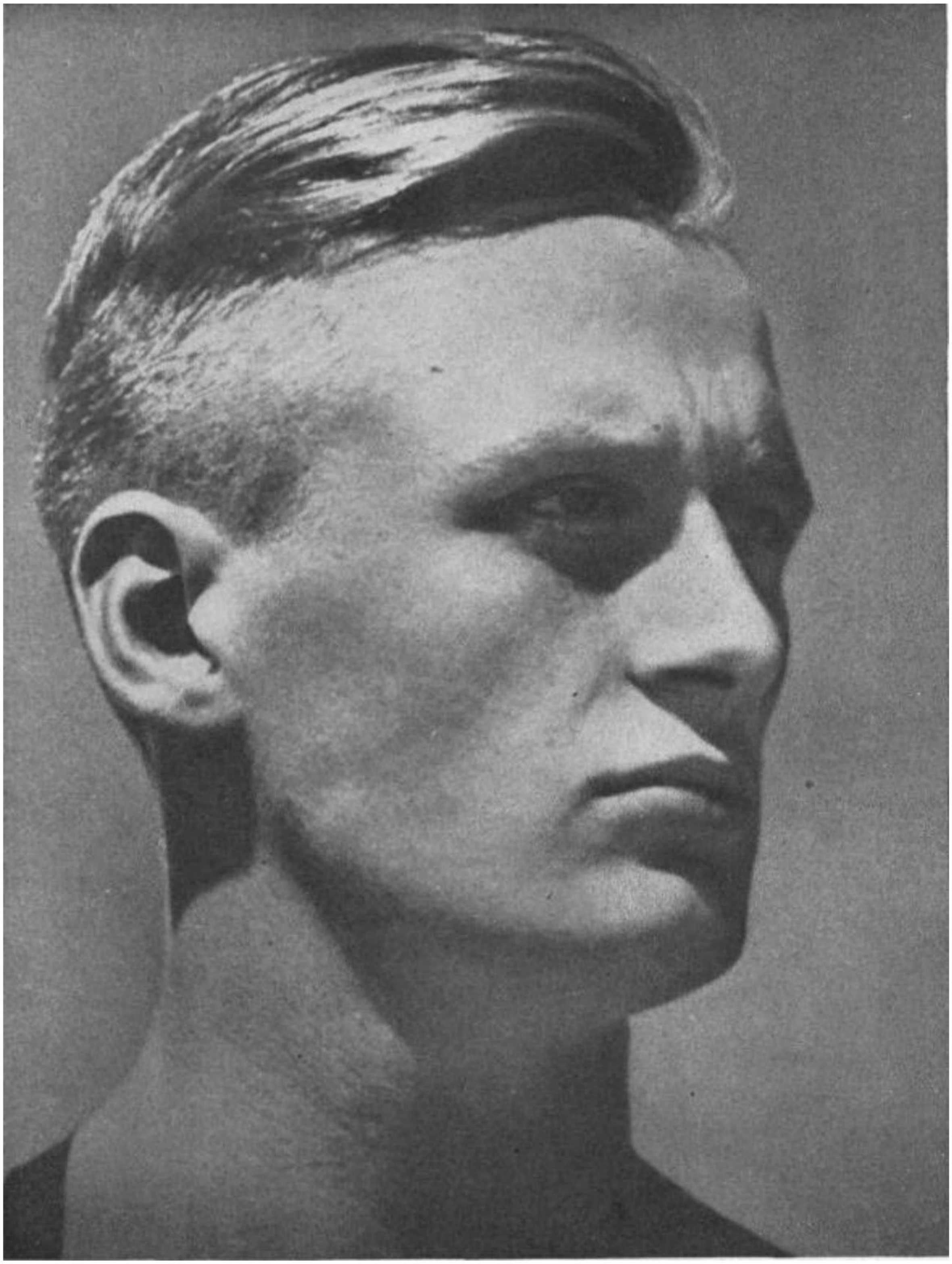

"Nanging pisanan sampeyan kudu dibangun kanggo kula dhewe, tengen sudut ing awak lan nyawa; ora mung adoh sampeyan bakal nandur dhewe, nanging munggah. Kanggo tujuan iki taman perkawinan bakal mbantu sampeyan." (Nietzsche)

Machine Translated by Google

"Kita ora duwe warisan kaluputan, - lan ora ana dosa; minangka ahli waris kita nanggung getihe leluhur kita, daginge Gusti Allah sing cerah.
(Tons Vormann)

Machine Translated by Google

"Ora ana cara kanggo ndeleng Gusti Allah kajaba kanggo nggoleki Panjenengane ing anak-anake."

(Lagarde)

Machine Translated by Google

Aku ora ngukur sukses karya kita dening wutah saka dalan. Aku ora ngukur dening pabrik anyar kita, Aku ora ngukur dening kreteg anyar kita kita mbangun, utawa dening divisi kita nyetel, nanging ing ngarep kanggo ngadili sukses karya iki anak Jerman, punika muda Jerman. . Nalika iku tuwuh, aku ngerti manawa umatku ora bakal tumpes lan karya kita ora bakal muspra.

(Adolf Hitler)

Machine Translated by Google

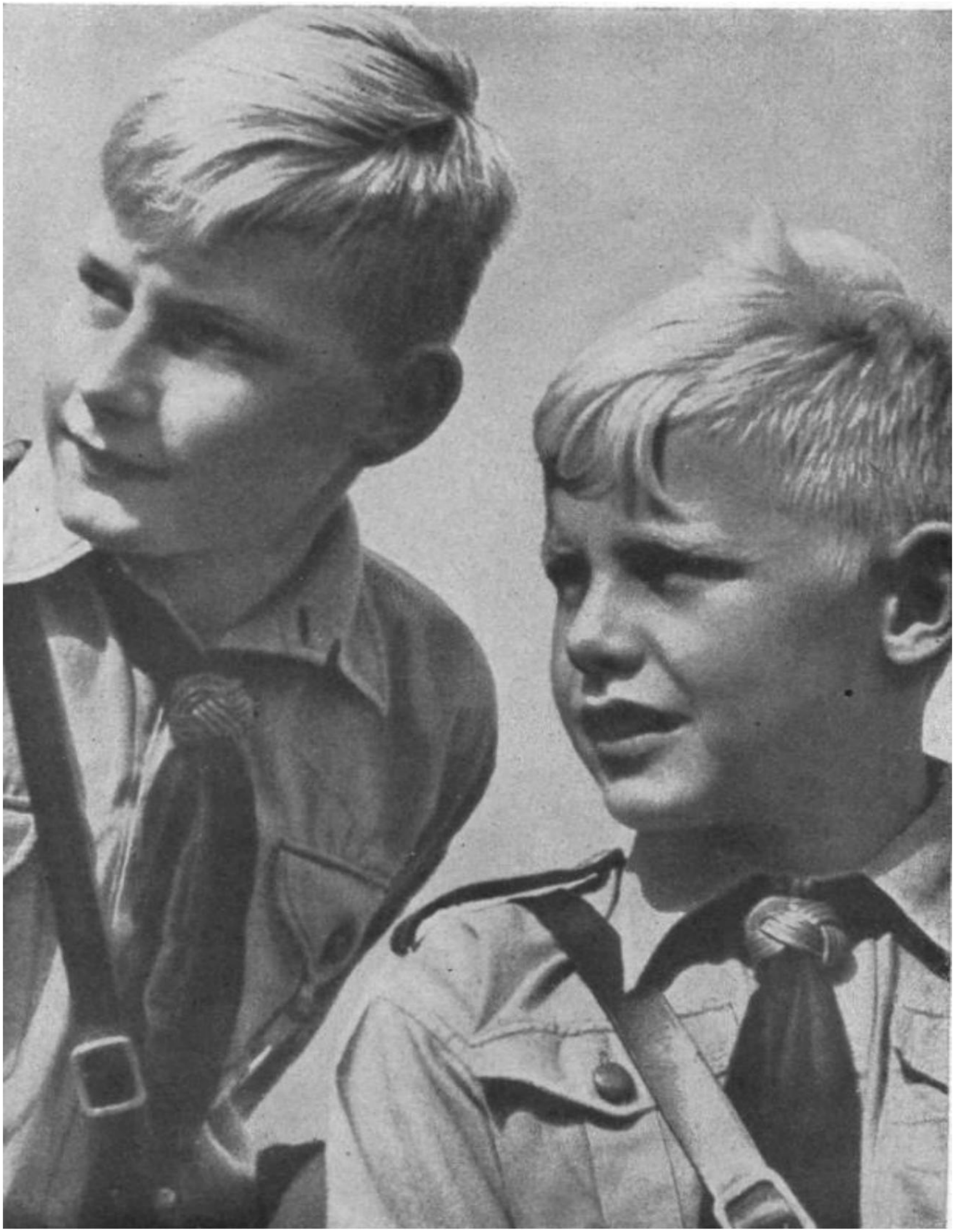

Nom-noman kita bakal ceria lan hard, dheweke bakal latihan gelut awal, dheweke bakal mbentuk apa sing kita geluti.

Machine Translated by Google

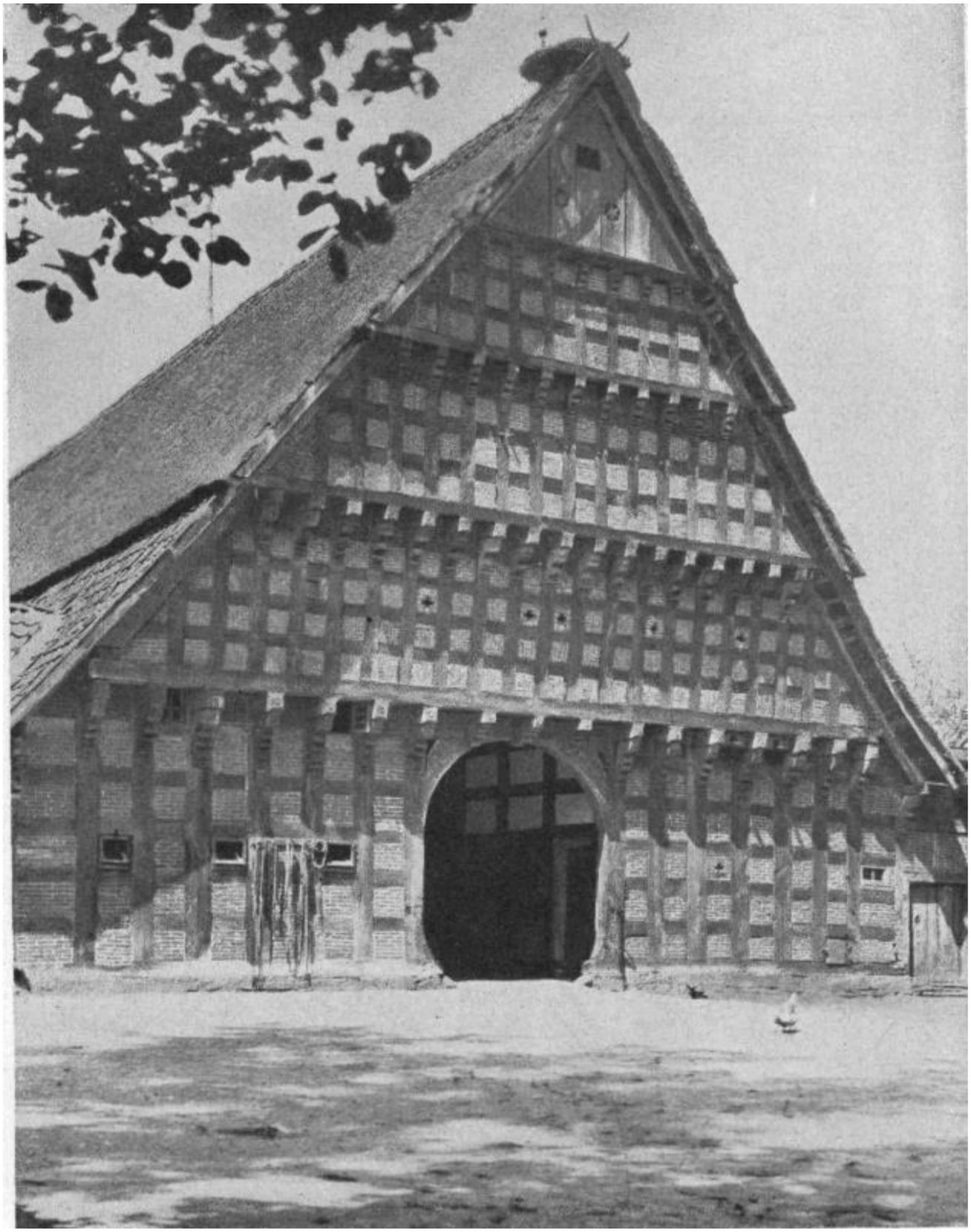

"Anggere wong bisa mundur menyang petani sing kuwat, mesthi bakal narik kawigaten anyar kekuatan saka iku maneh lan maneh." (Adolf Hitler)

Machine Translated by Google

Malah wong kutha, yen kepengin tetep dadi pembawa bangsa
lan budaya, kudu sinau dadi wong
tani: asli, kuwat, alami, prasaja lan hard.

Machine Translated by Google

"Mung papan sing cukup gedhe ing bumi iki sing njamin kabebasan eksistensi kanggo wong." (Adolf Hitler)

Machine Translated by Google

Ing sosialisme asli ngarep lan tanah air saingan ing perjuangan suci kanggo eksistensi langgeng bangsa kita lan Reich.

Machine Translated by Google

28. Apa kita ngerti sosialisme?

Tembung sosialisme asale saka socius = kanca, masyarakat. Sosialisme banjur bakal dadi konsepsi babagan urutan urip bebarengan karo wong-wong sing wis "gabung", yaiku, gabung karo masyarakat utawa komunitas. Gumantung marang komunitas sing menehi nilai paling dhuwur, gagasan sing beda-beda bisa digandhengake karo istilah "sosialisme. Amarga kanggo kita wong Jerman, wong iku nilai paling dhuwur lan ora - kanggo Marxis - "kelas internasional proletariat," sosialisme kanggo kita wangun tartamtu saka "wong" supaya, kang bisa uga paling apik nerjemahake minangka Volksgenossenschaft banjur, kang status legal individu ing pitakonan nemtokake ora gumantung apa iku petani utawa buruh; PNS utawa pegawe, tukang utawa sarjana, nanging utamané apa iku kanca saka wong utawa ora.

Nanging, saben urutan mbutuhake standar evaluasi, miturut rangking sing beda-beda ing urutan kasebut ditemtokake. ing

negara kesejahteraan Jerman, standar iki mung bisa dadi kinerja individu kanggo sawijining wong.

The Fuhrer:

"Kita duwe negara ing pikiran sing saben posisi ing mangsa ngarep bakal diisi dening putrane sing paling mumpuni, ora preduli saka ngendi asale; negara sing lair ora ana apa-apa lan prestasi lan kemampuan iku kabeh."

Dadi sosialisme ora ana hubungane karo egalitarianisme sing kusam. Iki wangun tatanan populer, pembangunan lengkap kang diselani mung dening perang sing dipeksa marang kita, wis dibalèkaké.

Machine Translated by Google

ngurmati buruh Jerman uga petani Jerman lan wis sijine wong minangka anggota lengkap saka masyarakat nasional Jerman. Ing negara kesejahteraan Jerman, saben buruh kreatif, manawa buruh bathuk utawa buruh ajiné, dianggep padha. Donya kapitalis borjuis wis gagal ing tugas iki. Dipercaya manawa bisa dipikolehi kanthi reformasi sosial sing diarani, sing dadi tujuan utama proyek kasebut yaiku kanggo nambani keluwihan ekonomi kapitalis kanthi menehi sedekah. Malah piwulang welas asih lan welas asih bisa nyuda karusakan sosial sing digawe dening pandangan materialistik Yahudi babagan urip lan ekonomi. Gagasan amal lan welas asih ing Sosialisme Nasional nentang tugas kanggo saben korban kanggo ngadeg kanggo masyarakat.

Solusi nyata mung bisa ditindakake liwat transformasi revolusioner asli saka tatanan populer kasebut. Kanggo buruh ora perlu welas, nanging hukum lan kaadilan. Aku wis ketemu loro ing negara Sosialis Nasional. Lan kasuksesan sing luar biasa iki ndadekake negara-negara plutokrasi utamane waspada, mula kudu wedi yen organisasine runtuh amarga eksploitasi jagad iki yen conto iki uga ditindakake. Mula, gething marang Jerman Sosialis Nasional, sing mung siji bukti kanggo kita sepira kita ana ing dalan sing bener. Kebencian iki, utamane sing ditindakake dening agama Yahudi, sing nyebabake perang saiki. Mulane perang iki babagan sosialisme Jerman lan babagan kebebasan kanggo mbentuk tatanan nasional kanthi sifat kita dhewe.

Nanging ditekanake ing kene: Kanggo kita, sosialisme ora mung ateges solusi saka pitakonan buruh nanging kumpul kabeh kanca nasional Jerman dadi komunitas urip sing nyata, tegese njaga lan pangembangan luwih lanjut saka masarakat adhedhasar hukum pembangunan gawan ing spesies.

Machine Translated by Google

29. Apa sing digawa dening Sosialisme Nasional marang wong Jerman?

Sosialisme Nasional nggawa Jerman lair maneh sawise mudhun ing taun 1918. Iku ngatur maneh urip Jerman miturut getih kita. Adolf Hitler mimpin Jerman metu saka isin Versailles lan nggawe "Reich". Ing dheweke, dheweke nggabungake kabeh suku getih Jerman.

Volksgemeinschaft Jerman digawe. Prinsip utama yaiku: "Kabecikan umum luwih dhisik tinimbang kepentingan pribadi. Kondisi eksternal kanggo komunitas nasional digawe kanthi mbubarake kabeh federasi kepentingan, larangan, lan pembubaran diri partai lan federasi politik, penyatuan asosiasi.

The Fuhrer:

Nglakoni kuwajiban: tegesé dudu kanggo nyenengaké awaké dhéwé, nanging kanggo ngabdi marang masarakat umum. Kita nyebat watak dhasar saka ngendi tumindak kasebut tuwuh - beda karo egoisme, kepentingan diri - idealisme. Kanthi iki, kita mung ngerti kemampuan individu kanggo ngorbanake awake dhewe kanggo totalitas kanggo kanca-kancane. (Mein Kampf)

Pasinaon ras digawe basis kanggo construction saka wong lan negara saka kawruh sing kabeh nilai lan kabeh prestasi budaya lan sajarah sing bound kanggo ras

syarat, kanggo properti turun temurun. Doktrin kesetaraan kabeh manungsa dilawan karo doktrin

balapan.

Pitakonan ras dadi pitakonan urip kanggo wong Jerman. Mulane, panjaluk utama Sosialisme Nasional ora

Machine Translated by Google

mung kanggo ngreksa warisan ras wong Jerman nanging kanggo ngormati.

Kesadaran rasial sing awakened kudu dadi bangga ras!

Langkah-langkah sing ditindakake dening Kepemimpinan Sosialis Nasional: Undhang-undhang kanggo nglindhungi kesehatan turun temurun saka wong Jerman, hukum kanggo nyegah lair saka turunane sing lara kanthi turun temurun, hukum kanggo njaga getih murni, hukum kanggo nglindhungi getih Jerman lan pakurmatan Jerman, awakening kekarepan kanggo kulawarga. lan anak, onomatopia Kurangé populasi ing lair (marriage silihan, Family equalization), organisasi relief ibu lan anak, kegiatan pemukiman, Heimstätten Amt, promosi kesehatan masyarakat liwat ngukur Manajemen Health.

The Fuhrer:

"Program Sosialis Nasional kita ngganti konsep liberal saka individu lan konsep Marxis manungsa manungsa sing kaiket getih lan lemah, Ukara sing prasaja lan lapidary, nanging kanthi akibat sing gedhe banget, Kanggo pisanan, mbok menawa, wiwit sejarah. manungsa wis ana, ing negara iki kawruh wis diarahake menyang kabeh tugas sing wis disetel kanggo kita, paling mulya lan kanthi mangkono kanggo manungsa paling suci saka pelestarian saka Gusti Allah iku saka jinis getih diwenehi "

Petani utamané dipromosikan minangka sumber urip kanggo wong Jerman. Hukum Reichserbhof ngiket petani menyang clod maneh. Ikatan getih lan lemah njamin uripe wong Jerman. Ngamanake asil saka tanah liwat aturan pasar lan rega, ngamanake pasokan pangan kanggo rakyat (perang produksi), The Führer:

"Reich Katelu bakal dadi kekaisaran petani,

utawa bakal sirna kaya karajan Hohenstaufen lan Hohenzollern".

Machine Translated by Google

Buruh: Saka pandangan Marxis liberal babagan cara kerja, "etos kerja" Jerman, keluhuran tenaga kerja, lan kehormatan buruh dibalekake. Buruh manual seneng prestise padha karo buruh kepala. Tanggal 1 Mei ditetepake minangka preian nasional minangka "Hari Buruh Nasional".

6,5 yuta buruh entuk kerja lan roti.

The Fuhrer:

"Aku ora bakal duwe kebanggaan sing luwih gedhe ing uripku tinimbang bisa ngomong ing pungkasan dina yen aku wis menangake buruh kanggo Reich Jerman." Saliyane realisasi hak kerja, kabijakan sosial Negara Sosialis Nasional wis njupuk langkah-langkah sing cocog kanggo njamin pangembangan pribadine kanthi lengkap.

Kinerja lan karakter ngaktifake saben Jerman maju.

Kanggo iki pungkasan, kamungkinan digawe kanggo mbukak dalan kanggo saben Jerman kanggo maju ing babagan kemampuan, kinerja, lan karakter:

sapa bisa dadi perwira preduli saka sekolah, saben lanang bisa-bodied dina iki nampa free pendidikan sing luwih dhuwur (Institut Pendidikan Politik Nasional, Adolf Hitler Schools, Hauptschulen), padha ditrapake kanggo pasinaon universitas lan karir saka pemimpin politik pasinaon Langemarck, Ordensburgen).

UU Ordo Buruh Nasional ngganti oposisi majikan lan karyawan karo komunitas pimpinan lan pengikut.

Front Buruh Jerman kalebu kabeh wong kreatif: Buruh lan pengusaha, buruh kerah putih lan pedagang, kira-kira 18 yuta wong kerja.

Langkah-langkah sosial liyane, kayata tata ruang, pemukiman, kesehatan lan safety kerja, jaminan sosial, kesejahteraan sosial, kaendahan kerja lan pengaturan liburan, KdF. nyumbang kanggo

Machine Translated by Google

madhangi lan ngrenggani urip pangripta lan nambah tenaga kerja.

Ekonomi direstrukturisasi ing pangertèn Sosialis Nasional. Iki dicopot saka pamikiran kapitalis liberal lan diselehake ing layanan rakyat. Ing limang taun, income nasional mundhak saka

45,2 milyar dadi 68 milyar lan pendapatan pajak per kapita mundhak saka 6,6 RM ing taun 1932 dadi 14 RM ing taun 1937.

Pasokan panganan dijamin. Kontrol produksi lan konsumsi dening negara.

Rencana patang taun kasebut uga mbebasake Jerman saka impor saka luar negeri ing pengadaan bahan mentah. Ekonomi nasional dadi mandhiri saka ekonomi global. Peraturan pasar internal ndadékaké kebebasan perdagangan manca.

Gagasan wewenang, prinsip kepemimpinan, lan kesetiaan nemtokake urip Jerman.

Konstruksi anyar negara: Führerstaat. Staff

tanggung jawab ing kabeh posisi. Kehormatan, kesetiaan, karakter, kinerja, lan ketaatan maneh diangkat dadi pilar dhasar urip Jerman.

The Fuhrer:

"Kita ora bakal lali yen jumlah kabeh kabecikan lan kabeh kekuwatan bisa dadi efektif mung yen tundhuk karo karsa lan dhawuh."

"Kepemimpinan sing disiplin: ... iku tames karsane alam bébas saka individu kanggo entuk karsane unrestrained kabeh."

Persatuan partai lan negara. NSDAP dadi pembawa konsep negara Jerman (Law to Secure Party and State). Partai kasebut minangka inti ideologi Sosialis Nasional lan reservoir pimpinan partai lan negara.

Machine Translated by Google

Nggawe negara kesatuan. Hak-hak kedaulatan negara-negara (Negara-negara Jerman) ditransfer menyang Reich. Kewarganegaraan Reich njupuk Panggonan saka kewarganegaraan sadurungé.

Ora mung negara parsial sing dadi pilar Reich, "nanging siji-sijine pilar yaiku

Wong Jerman lan Gerakan Sosialis Nasional," (The Führer, Proklamasi ing Pembukaan Kongres Partai 1933)

Budaya kasebut dadi Jermanik maneh, kabeh sing ora ana ing esensie diilangi saka urip budaya lan dhasar kanggo a

tingkat dhuwur pembangunan budaya digawe. Kabeh seniman digawa bebarengan ing Reich Chamber of Culture.

The Fuhrer:

"Kita ora bisa mbayangno kebangkitan wong Jerman, yen ora kebangkitan maneh

Budaya Jerman lan utamane seni Jerman," (Ing 16 Oktober 1933, ing Munich)

Führer mbalekake kabebasan kabijakan manca kanthi mundur saka Liga Bangsa-Bangsa lan pakurmatan wong Jerman.

Tanggal 14 Oktober 1933, Adolf Hitler mundur saka Liga Bangsa-Bangsa amarga ana ancaman wong manca! Mung sawetara kanca-kancane sing duwe gagasan babagan kahanan sing mbebayani; wani lan tekad Führer menehi dheweke kamenangan ing jam sing angel.

Ing Maret 1935, wong-wong Jerman ngrebut kadhaulatan militèr kanthi introduksi Wehrpflicht.

Ing Januari 1935 nasib wilayah Saar diputusake

Ing Maret 1936, ing tampilan saka lingkungan ndeleng kabeh karo gething, Maret menyang Rhineland njupuk Panggonan. Negara manca ora wani nglawan apa-apa.

Machine Translated by Google

Ing ulang taun kaping papat perebutan kekuwatan, teken saka Versailles Debt Treaties ditarik.

Saben uwong isih ngelingi pembangunan sing ngancam ing Spanyol. Führer campur tangan lan nylametake Jerman lan Eropa saka ancaman bali sing mbebayani saka Bolshevisme Yahudi-Marxis. Ing Nopember 1936, pamaréntahan nasional Spanyol diakoni déning Jerman.

Ing wayah sore tanggal 12 Maret 1938, Führer mlebu ing omahe negara.

Tanggal 13 Maret 1938, Undang-undang Anschluss diumumake: "Austria minangka negara Reich Jerman. Kaluhuran Führer lan kasetyane marang tanah air ngidini jutaan wong Jerman bali menyang omah.

Ing Oktober 1938, wilayah Jerman Sudeten bisa dikuwasani dening pasukan Jerman sawisé ketegangan kebijakan luar negeri sing mbebayani wis diilangi.

Sudetenland bali menyang omah.

Tanggal 14 Maret 1939, Slowakia mratélakaké kamardikané lan pasrahaké nasibé ing tangan Führer. Tanggal 16 Maret, Bohemia lan Moravia dikuwasani dening pasukan Jerman, lan kanthi disintegrasi Cekoslowakia, salah sawijining bebaya paling gedhe kanggo Jerman diilangi.

Tanggal 21 Maret 1939, Lithuania mbalekake Memelland menyang Jerman.

Ing enem taun kerja keras, duwe tujuan, lan tekad, Führer wis mbangun Jerman Raya! Merit imperishable saka Führer! Sistem Versailles wis ambruk ing papan.

Kanthi bakat negarawan Adolf Hitler sing unik, kemauan besi, lan tekad tunggal, sampeyan kudu matur nuwun.

Machine Translated by Google

"Reich" ing wektu sing cendhak banget nalika ngadhepi jagad mungsuh bisa digawe, tanpa pedhang sing dicekel lan entuk kekuwatan sing dibutuhake, kanggo nemoni kabeh konflik sing bakal teka karo jagad liyane. kanggo bisa.
Iki minangka kepinginan mitos wong Jerman kanggo kekaisaran dadi kasunyatan.

30. Apa sing Kerep Ketemu Penegasan saka Ketuhanan Nasional Sosialis Selaras karo kasunyatan?

Pratelan saka godlessness mung bisa teka saka bunderan sing durung penetrated menyang kawruh jero saka Sosialisme Nasional.

Kanggo wong sing, ing taqwa sempit-minded didominasi mung dening dogma, wedi yen kita bisa kelangan perang amarga kita dinuga ora mursid, supaya ngandika: Sosialisme Nasional bosok ing kawruh reverent Gusti Allah.

Machine Translated by Google

Ayo ndeleng Führer:

Ing tumindak, Führer tansah ngerti awake dhewe dadi siji karo karsane Kang Maha Kuwasa, kang dicethakaké bola-bali ing wicara agung.

We wong Jerman iku rumiyin agama lan alim dening getih. Kita pracaya marang Gusti Allah minangka kekuwatan kreatif ing saubengé lan ing kita. Iki kapercayan nemtokake kabeh tumindak politik lan spiritual kita, tumindak moral kita umume.

Sosialisme Nasional ngakoni asal-usul ilahi lan makna urip. Pandangan jagad iki ngupayakake ngrampungake materialisme ing wong Jerman lan nganyari maneh sing ndadékaké bali menyang manungsa sing langgeng lan kekuwatan gaib sing dicethakaké ana ing nilai-nilai ras lan manungsa.

Kanggo Sosialis Nasional, perkawinan, kulawarga, lan klan ora mung minangka tujuan sosial, nanging uga ateges misi ilahi kanggo njaga lan ningkatake urip.

Mulane, Sosialisme Nasional ndeleng ing Bolshevism sing ora duwe jiwa lan ora duwe dewa, ing pangukuran teknis kabeh nilai dening Americanism, bebaya agawe sing mung bisa diatasi dening pasukan iman jiwa Jerman. Tumindak ing getih, marang leluhur lan anak putu, marang wong kabeh, tegese manut marang angger-anggering Allah, sing ora ana wong sing nerak tanpa paukuman.

Kapercayan kita ing kamenangan kabecikan ing donya (ing pangertèn mulya lan kuwat) presupposes iman ing Gusti Allah lan tanggung jawab utama sadurunge hukum gaib.

Kita ndeleng impuls ilahi ing ideal sing diarani pimpinan minangka kekuwatan donya sing paling kuat. Pikiran ras kita mung "ekspresi saka pandangan donya" sing ngakoni dhawuh ilahi ing pangembangan manungsa sing luwih dhuwur. Sosialisme kita uga mung minangka akibat saka kapercayan militan kita ing tatanan jagad ilahi.

Machine Translated by Google

Wong-wong iku anggota saka tatanan gaib penciptaan. Dadi individu ing wong-wong mau ana ing angger-anggering Allah. Undhang-undhang iki ngiket dheweke kanggo tugas kanggo nggunakake urip ing pangertèn saka spesies cocok urutan urip. Mulane, kanggo kita Sosialis Nasional, nglanggar kapentingan bangsa kita lan Reich, pakurmatan, kasetyan, lan ketaatan minangka tandha sing paling katon kanggo lali marang Gusti Allah.

Sapa sing arep ngabdi marang Gusti Allah kudu diwiwiti saka tanah air.

Kuwi kuwasané Gusti Allah

Sapa sing nekani wong-wong supaya metu saka awake dhewe lan diangkat ing ndhuwur awake dhewe, banjur ora ngrasakake sapa dheweke, meh ora rumangsa sapa dheweke nalika

Panguwasa paling dhuwur ana ing tangan

Kowe para pejuang sing gagah lan taqwa

sepira kerepe sampeyan kudu

Machine Translated by Google

ngandika: "Gusti Allah maringi kita

"kekuwatan"

Gusti Allah kepengin, kita mesthi pengin

Walter Flex

Machine Translated by Google

31. Kepiye carane kita tetep nasional

Pandangan Dunia Sosialis Urip lan Efektif minangka Hukum Wajib kanggo Generasi Future?

Liwat nitahaken saka Kepemimpinan populer kang anggota sadar aran piyambak dadi operator saka idea lan disiapake kanggo éling ing sembarang wektu ing gesang pribadi lan kanggo ngadeg munggah minangka "prajurit politik."

Saben negara pimpinan berkembang, kanggo nggawe eksistensi sing langgeng, lapisan sing duweni politik, "stratum pimpinan," sing dadi pembawa organisasi politik ing sangisore pimpinan lan kasedhiya kanggo dheweke minangka sarana kepemimpinan sing bisa dipercaya. Mulane kudu nduweni kemampuan lan kekarepan sing ora bisa dibantah, kanthi sadar lan ora sadar ngrasakake pandangan donya, sing kudu dadi hukum batin sing wajib kanggo kepemimpinan lan tindakake. Amarga "saben pandangan donya mung kuwat kaya kekarepane wong sing nduweni kanggo mbela wong-wong mau" (Rosenberg.) Iki bakal dadi luwih kuwat, luwih akeh wawasan donya bakal fasilitas alam saka wong-wong mau, lan saben kabisan kasebut bisa dikembangake. luwih lengkap liwat pendhidhikan lan pendhidhikan mandiri.

Loro-lorone kahanan mbutuhake pilihan sing paling apik.

Machine Translated by Google

Sing paling apik babagan getih, sing nduwe ciri khas saka wong-wong sing paling murni ing awake dhewe, kudu dipilih lan dileksanakake pendidikan lan orientasi sing ketat, supaya pangembangan aset slumbering sing paling dhuwur bisa teka. Luwih dipercaya pilihan kasebut, luwih gampang pendidikan iki bisa nggayuh tujuane. Wiwit Pandangan Dunia Sosialis Nasional ngakoni wong minangka nilai sing paling dhuwur, inti dhasar kanggo seleksi mung bisa dadi wong kabeh, lan amarga mung cocog karo wong Jerman, sing paling apik saka wong Jerman kepincut lan dibentuk menyang tartamtu. jinis.

Pandangan dunia Sosialis Nasional wis mbuktekake kekuwatan pembentuk jinis; minangka jinis kelas panguwasa, iku "prajurit politik, politik kanggo kita tegese layanan kanggo rakyat. Prajurit politik iku wong sing aran utamané setya kanggo ngawula marang wong, lan sing mratelakake panemume iki ing sikap, gaya urip pribadi kawangun, lan kesiapan sing terus-terusan kanggo tumindak Sapa wae sing ngemot prajurit iki kanthi murni bakal diakoni minangka anggota kelas penguasa Miturut contone, pandangan jagad Sosialis Nasional diakoni minangka hukum batin sing wajib. ati saka generasi enom lan kanthi mangkono digawa menyang kabeh mangsa.

Iki tanggung jawab gedhe saka kabeh pimpinan, lan mulane sikap dhasar sing jelas iki kudu dituntut saka saben anggota kelas sing ngatur, ora preduli apa tugas khusus sing bisa ditindakake ngluwihi iki, apa dheweke pimpinan partai, pejabat, sipil. abdi, pendidik, seniman, ilmuwan, teknisi, petani utawa pimpinan ekonomi.

Machine Translated by Google

"Kita pengin ngunggahake jender sing kuat, dipercaya, setya, manut lan sopan, supaya kita ora isin karo bangsa kita sadurunge sejarah."

{Adolf Hitler}

Machine Translated by Google

Ing pilihan sing paling angel dibentuk Führertum, sing bakal
menehi prangko marang wong Jerman lan nemtokake nasibe kita.
Reich.

Machine Translated by Google

Lan ing kene petugas teka dhisik! Ora mung amarga dheweke maju ing perjuangan kanthi sikap teladan saka kru lan nggawe pengorbanan sosialis sing paling dhuwur kanthi resiko uripe, nanging uga amarga dheweke minangka pendidik
wong Jerman! Atusan, malah ewonan lanang lan wadon Jerman paling terkenal liwat tangan saka pejabat kanggo taun.

Apa wae pendidikan sing diwiwiti ing kulawarga lan diterusake ing sekolah lan organisasi partai dilantik dadi tentara dening perwira. Sarana kabeh pendhidhikan, nanging mung bisa dadi ideologi spesies, yaiku, Sosialisme Nasional.

Sosialisme Nasional minangka kekuwatan pendhidhikan paling gedhe ing kabeh jaman sejarah Jerman amarga bisa nggayuh kabeh wong ing kabeh kabisan lan nilai lan nggawa dheweke menyang hubungan sing bener karo rakyate.

Saktemene ing pendidikan ideologi iki, tugas gedhe perwira dumunung, kajaba tugas tempur. Dheweke nduweni tugas suci kanggo melu ing tatanan saka jinis anyar saka wong sing
Sosialisme Nasional ngupayakake. Dheweke kudu dadi wong sing menehi kawruh marang para prajurite miturut sifate bangsa kita lan angger-anggering urip, yaiku, pandangan dunia kita, sing ana ing jero ati.
Utamane pejabat bakal kondisi paling apik kanggo pendidikan iki.
Amarga karo prajurit pitakonan babagan masalah urip utamané akut, utamané ing kesan saka pengalaman gelut lan prastawa perang. Salajengipun, ana perlu banget maca ing pimpinan, Officer.

Saka etika masyarakat saka tampilan donya kita, saka gagasan sosialis babagan tugas, layanan, lan pengorbanan tanpa pamrih kanggo komunitas nasional sing kaiket getih, lan kawruh babagan getih, ana asil pendhidhikan kanggo disiplin militer, kanggo ketaatan sukarela,

Machine Translated by Google

manhood, wani, lan wani, willpower, lan tekad, kekarepan kanggo nggawe kurban, kabungahan tanggung jawab, comradeship, discretion lan bangga ras, pakurmatan lan kasetyan, nilai karakter kang kagungane alam Jerman. Wis jelas yen orientasi ideologi prajurit kudu ditambah karo tampilan lan interpretasi sejarah sing bener. Wong sing ora ngerti sejarahe dadi ora penting.

Mulane, perwira Jerman kudu dadi ahli lan juru basa sing paling apik babagan sejarah kita lan pasukan sing ndhukung lan obah.

Asil pendidikan iki kudu Nasional fanatik

prajurit sosialis, endowed karo kapercayan suci ing daya saka kita

Weltanschauung, sing ngadeg ing mburi kersane Führer Adolf kita Hiller ing kasetyan lan tekad tanpa syarat, ana prakara apa acara kursus njupuk.

Mung saka iman jero iki Tambah pungkasan lan paling dhuwur ing kinerja ing prasetya kanggo wong lan fatherland mundak akeh! Dadi pejabat kudu ngajari pejuang ideologi sing paling aktif lan mulane kudu dididik kanggo nindakake dhewe.

Ing ngakoni tugas pendidikan mandiri saka korps perwira lan sikape, minangka asil saka pendidikan mandiri iki, "semangat korps" kudu diungkapake. Semangat korps ing pangertèn konsepsi kita saiki saka alam komunitas pemimpin katon ing commonality saka tujuan ditulis ing prasetya lan kinerja kanggo wong lan kasetyan pancet kanggo Führer; ing pasrah tanpa syarat marang karsane Führer; ing orientasi ideologi seragam; ing prasetya kanggo hukum ketat urip ing basis Jerman; ing eling sajarah rumiyin mangertos, ing Gawan saka kulawarga ing tampilan urip iki lan - panuntun dhumateng, IE, advancement urutan panginten saka federasi wong kanggo federasi klan, ing

Machine Translated by Google

hukum dhasar, kabecikan dhasar, lan nilai maksimal kudu padha ing kabeh kelas sing ngatur; mung banjur bisa dijamin efek sing padha bakal dipancarake dening saben pimpinan Partai, pejabat, PNS, pendidik, seniman, lsp, kanggo kabeh rakyat. Kanggo orientasi ideologi sing seragam saka kabeh wong, sing dadi prasyarat kanggo perjuangan urip, bisa dadi kasunyatan mung yen kabeh kelas panguwasa kalebu sikap dhasar kanggo jinis sing padha. Sikap iki ditemtokake dening nilai-nilai paling dhuwur saka tampilan donya Nasional Sosialis, Kene

Perwira Jerman kudu mimpin kanthi conto,

Korps perwira Jerman kudu dadi pilar ideologi sing paling kuat kanggo rakyat kita!

The Fuhrer:

Mung badai hawa panas sing bisa ngowahi nasibe bangsa. Nanging passion mung bisa awakened dening wong-wong sing nindakake ing awake dhewe! (Mein Kampf)

Machine Translated by Google

32. Kepiye cara ndeleng Reich kita lan posisine ing Eropa adhedhasar pandangan dunia Sosialis Nasional?

Kita perang kanggo "Reich" minangka kesatuan nasional lan minangka daya tatanan Eropah.

Ide Reich kanggo kita minangka ekspresi tatanan sejarah sing nyawiji wong Jerman dadi kesatuan lan ndadekake dheweke dadi "pusat penentu bangsa Eropa. Anggere ana wong Jerman, kangen marang Reich, mitos Reich, mesthi ana ing sejarah kita nggambarake perjuangan kanggo mbentuk Reich iki.

nanging ngiringi kabeh urip sajarah kita minangka gagasan babagan donya sing tertib ing ngendi manungsa bangsa kita dipimpin dening kreativitas seni, kanthi inventiveness, kanthi kemampuan kanggo nggawe struktur organik, tertutup sing, supaya bisa dingerteni. Nanging, kita kudu ngukur kanthi standar sing beda tinimbang pamikiran negara-bangsa ing abad pungkasan. Kenangan sejarah kekaisaran Jerman sing bangga maneh cedhak karo kita, uga kabeh kekaisaran sing duwe utang marang

wong Nordik amarga nggawe, Arnim Cheruscan, Burgundian, Vandal, Theoderich lan

Charlemagne, sing ngedegake Occident Jerman, Varangian saka Segara Baltik nganti Segara Ireng, Viking lan Normandia. Sajarah bangsa Jerman iki minangka sejarah kita dhewe. Kita bisa ngalami iku

Machine Translated by Google

wong anjog saka wong Jerman, sing kanggo abad mimpin perjuangan angel lan sepi nglawan infiltrasi manca njaba Reich, katon lan ngomong Reich minangka idea kang digawa lan wadi liwat perjuangan iki. Iki minangka bukti kekuwatan terus-terusan pembentukan sejarah sing unik lan bukti kasebut

gagasan Reich tetep urip sanajan ing njaba Jerman

negara. Gagasan Reich minangka memori paling kuat ing bawana iki lan ing wektu sing padha minangka pasukan nyata sing paling kuat kanggo urutan sejarah sing langgeng.

Kita sumurup manawa kreasi negara Jerman ing jaman biyen mung ana ing wektu sing sauntara amarga ngidini kekuwatan balapan metu maneh lan maneh ing crita rakyat manca saka rasa kasugihan sing ora bisa ditemtokake.

Reich abad tengahan tilar donya ing perjuangan nglawan universalisme Romawi lan partikularisme para pangeran. Ing idea saka Reich, Nanging, tansah tetep. Ing dalan liwat gagasan negara, sing nemokake wangun sampurna ing negara raja gedhe, idea saka Reich ngalami wangun Jermanik saiki ing Reich Sosialis Nasional.

Amarga lokasine ing tengah-tengah bawana, wong Jerman mesthi angel banget kanggo negesake awake dhewe lan mbentuk negara. Dheweke mung bisa nglawan tekanan saka kabeh pihak yen pimpinan sing pinunjul kasil ngarahake kabeh pasukan vital Jerman menyang tujuan sing siji iki lan nglumpukake upaya khusus khusus, nglawan jagad gagasan asing lan kepinginan ekspansionis imperialis sing musuhan.

Kabijakan luar negeri Reich ora ditemtokake dening aspirasi imperialis, nanging dening perjuangan kanggo papan urip sing dibutuhake.
Führer ngandika ing bukuné "Mein Kampf" sing titik paling dhuwur saka kabeh kabijakan manca kudu nggawa lemah ing baris karo populasi.
Kawujudan tujuan kasebut minangka kabutuhan urip, amarga uripe wong bisa aman yen duwe papan urip

Machine Translated by Google

ngidini pangembangan free saka kabisan gawan sawijining, IE, urip ing kamardikan saka jinis dhewe. Manawi panyebaran organik punika badhe ngalang-alangi utawi dipunwatesi dening kuwaos saking jaba, manawi malah dados mokal kanthi ngginakaken kakiyatan, mila ingkang pungkasan ugi kedah dipunginakaken, mila wancinipun perang kangge papan panggenan ingkang perlu, utawi takdir. saka wong disegel. Perjuangan kuwi ora ana hubungane karo imperialis sing sewenang-wenang ngupayakake kekuwatan lan - mung amarga kabutuhan hukum urip - uga sadurunge ibune rakyat. Iku perjuangan mung kanggo alesan.

Nanging kaleksanane tugas iki ora mung dileksanakake marang wong Jerman kanggo kepentingane dhewe, amarga tansah digandhengake karo kekuwatan sing akeh banget: dadi kekuwatan utama lan ngatur kanggo bangsa Eropa umume. Iki ditemokake ekspresi ing gagasan lan wujud Reich.

"Urip ing bumi ndhesek kita kanggo nyawiji ing skala gedhe. Nanging iki wis dadi seni Reich Jerman wiwit wiwitan, kanggo nyawiji bangsa tanpa numpes wong, kanggo ngumpulake lan mimpin wong ing cara sing kekuatan dhewe ora. mati, nanging munggah ing layanan saka kabèh Eropah.

Sanadyan parlemen Paris nglawan negara-negara pimpinan sing sregep kanggo Bolshevik Rusia kanggo nyerang negara-negara Eropa, Eropa sedulur tetep dadi utopia. Jerman abu-abu lapangan wis nggawe kasunyatan Eropa anyar.

Yen Eropa bakal ana kanthi wutuh, kepemimpinan dibutuhake. Eropa sing mulya tanpa kepemimpinan bakal dadi bongkahan sing ora obah, Eropa tanpa kepemimpinan bakal ambruk ing tes ketahanan pisanan.

Nanging kepemimpinan Jerman beda karo imperialisme Inggris, Prancis utawa Rusia. Reorganisasi Eropa kudu ditindakake miturut kode bangunan völkisch lawas

Machine Translated by Google

kekaisaran overpopulated, miturut prinsip: manggon lan supaya urip. Tugas kaping pindho Jerman sing overpopulated, sapisan ditindakake dening Reich Jerman lawas, banjur dirasakake kanthi kapisah dening Prusia lan Austria, bakal ditindakake maneh dening Reich Jerman Agung, saka kasugihan pengalaman, saka kawicaksanan kepemimpinan ing milenium. Reich iki nentang imperialisme sing ora tanggung jawab sing ngabdi marang rakyat kanthi simbol penyatuan bangsa, koperasi bangsa. Dudu oppression, disenfranchisement, exploitasi, lumpuh, nanging masyarakat, swasana ati, swasana ati, kombinasi gotong royong, bebarengan nambah pasukan. (Kleo Pleyer)

Nasib Eropah ditemtokake dening nasibe Reich, kaya ing jaman kepungkur, uga ing mangsa ngarep. Eropah minangka kesatuan, pusat budaya manungsa, anggere Reich gedhe lan kuat. Ing dhuwur kakuwasane, para ratu ing Inggris lan Prancis nganggep awake dhewe minangka wilayahe Kaisar Jerman.

Nanging

Eropa ora tentrem lan amarga serangan saka kekuwatan asing nalika Reich ambruk. Kita kudu ngelingi manawa jeneng lan kasunyatan sejarah sing kita rangkul karo tembung Eropa minangka ciptaan saka balapan Nordic. Mulane Reich minangka pusat lan supremasi Eropah kanggo masa depan.

Sing bakal njedhul yaiku tatanan masyarakat sejatine Rakyat, sing saben wong njupuk papan lan pangkat miturut kinerja lan komitmene kanggo sakabehe lan adhedhasar kekhasan lan kekhasan individu.

Kaputusan final ora digawe ing meja konferensi, nanging ing medan perang iki.

Machine Translated by Google

33. Apa gunane

Keruwetan Khusus Perjuangan Iki?

Kanggo ewonan taun, wong Nordik wis mbela Eropah nglawan massa wong sing teka saka kidul-wétan, kidul, lan wétan.

Dheweke ora mung negesake awake dhewe, nanging uga menehi Occident karakter negara lan budaya.

Kanggo millennium perjuangan iki wis njupuk Panggonan ing wilayah inti Jerman. Ing perjuangan heroik, wong Jerman nglindhungi tanah kelairan Nordic. Kasunyatan bilih padha ora tiwas, kaya akeh bangsa liyane, senadyan perjuangan paling angel karo lingkungan lan senadyan bentrokan pait karo donya manca gagasan, mbuktekaken kekuatan gedhe, nanging uga mbuktekaken sing padha wis pinesthi prekara gedhe.

Iku nuduhake nasibe wong kita lan misi, sing ing wektu nalika bangsa liya nelukake kekaisaran donya kanggo tujuan imperialis, iku perlu kanggo nggawe struktur batin kudu Gulat. Abad-abad kepungkur gelut lan gulat wis nggawe wong kita hard lan mateng kanggo kawruh saiki, wis menehi wong kita eling politik lan ideologi cetha. Dina iki wong-wong kita wis mlebu periode sing paling penting karo Adolf

Hitler.

Sawise, getih Jermanik sing terkenal mili menyang Kapuloan Inggris lan Amerika. Iku ilang, digawa dening roh Yahudi, ing imperialis

Machine Translated by Google

ngupaya kanggo dominasi donya. Tinimbang tumindak minangka pasukan pangatur ing donya, iki dipandu dening ngupayakake kekuwatan sing ora kreatif. Dina iki energi getih iki nglawan tanah air asline, nglawan Eropa. Sing nggawa, digoda dening agama Yahudi, nindakake siji tanpa nglawan getih.

Amerika Serikat wis maju lan adoh saka budaya Eropa. Dheweke ora nggawe budaya dhewe. Kosok baline, padha ngurmati unculture Yahudi lan malah digandhengake karo unspirit saka steppe Rusia-Asia. Americanism lan Bolshevism ngancam budaya Eropa kuno. Loro-lorone
klompok kakuwasan, Nanging, ngaku dominasi ing donya. Ing kémahé, Yudaisme minangka tenaga penggerak. Tujuane yaiku nguwasani lan nguwasani wong-wong ing bumi, ngrusak, lan ngrusak tatanan alam. Nanging sabenere tujuan iki sing ndadekake wakil-wakil saka ngupayakake dominasi donya saingan agawe.

Ing antarane ana rong klompok kekuwatan saka wong enom ing Eropah lan Asia Wétan, sing loro-lorone munggah ing lemah budaya kuno. Dheweke ngupayakake gabungan kreatif saka wilayah budaya sing wis dipérang, kayata Eropa lan Asia Wétan, dadi komunitas politik sing luwih dhuwur kanggo perlindungan marang wong-wong Yahudi-Amerika sing ora duwe semangat Bolshevik. Perang iki nuduhake luwih cetha yen ora mung perang Jerman. Perjuangan saiki bakal mutusake apa Amerikaisme karo materialisme Yahudi lan kapitalisme dhuwur lan semangat steppes bakal enslave donya, utawa apa roh Jermanik, digawa dening Jerman Sosialis Nasional, lan semangat budaya Asia kuna bakal dadi reorganisasi kreatif saka donya.

Ing perjuangan titanic iki, kudu ana pasang surut ing perjuangan. Apa tegese nalika, ing kahanan tartamtu, malah kabeh ngarep kudu mundur amarga
kahanan

Machine Translated by Google

meksa kita nggolek papan sing luwih apik kanggo pertahanan sawise kita wis netepake ngarep sing ngluwihi wates kita ing wilayah mungsuh? Ing pungkasan, kamenangan bakal digayuh yen kita tetep mantep. Kita ngerti iki amarga kita ngerti misi kita.

Kita manja! Ora angel njaga katentreman ing tandha kamenangan.

Saiki, ing wektu sing butuh banget, nasibe ngebotake kita, apa kita duwe karakter lan ukuran cukup kanggo tugas diutus kanggo kita.

Komunitas ora bakal bisa luwih apik tinimbang anggotane. Anggota paling apik ing komunitas iki kudu dadi prajurit Jerman.
Saben uwong kudu mbuktekake yen dheweke bisa nahan ujian gedhe nasib karo wonge dhewe.

Ing perang angel iki, virtues Jermanik pakurmatan dadi paling penting, Kasetyan, prasetya lan wani, mituhu sukarela kanggo dhuwur unik. Iki minangka nilai-nilai sing menehi kamenangan, nanging uga nilai-nilai sing kudu nemtokake karya perdamaian ing mangsa ngarep. Masa depan kita sing gedhe, sing arep kita perjuangake, mbenerake pengorbanan gedhe sing kudu ditindakake

digawe lan saka prasetya kurban kanggo pantes dadi dawa, kita perang kanggo madegé wong Jermanik langgeng lan Reich sawijining!

Apa ora dalane wong-wong kita saka titik paling ngisor ing taun 1918 kanthi perjuangan sing kuat kanggo pulih lan kebangkitan unik wiwit taun 1933 dadi apik banget? Apa panyedhiya ilahi bisa nuduhake dalan sing luwih jelas?

Wong-wong Jerman nglawan cara kanggo kamulyan. Kita Nasional

Sosialis ndeleng aturan ilahi marang wong kita! Kita yakin ing wektu sing paling apik nalika ing pimpinan Reich wong-wong Eropa bakal tuwuh bebarengan dadi komunitas kreatif.

Machine Translated by Google

34. Apa Tujuan Sosialisme Nasional sawise pungkasan

Perjuangan kanggo Merdika?

Tujuan kita yaiku: urip kanthi pakurmatan lan kebebasan miturut tandha pandangan jagad Sosialis Nasional, njaga lan nambah eksistensi wong Jerman, perluasan basis urip lan nutrisi lan, ngluwihi, njaga pembangunan. kabeh wong sing tentrem lan terkenal ing Eropah.

Kita bakal mbentuk ruang sing wis kita perang kanggo entuk manfaat saka kabeh wong. Kita ngowahi gagasan sosialis dadi kasunyatan lan nggawa wong Jerman menyang wangun urip sing bener-bener dhuwur ing pangertèn Weltanschauung Sosialis Nasional kita.

Putra-putra kita bakal urip dadi petani anyar ing tanah gratis lan bakal menehi kamardikan nutrisi lengkap kanggo rakyat kita. A bangsawan anyar getih lan lemah bakal dadi kasunyatan Jerman.

Bengkel lan pabrik kita bakal nambah urip Jerman kanthi ngasilake macem-macem barang. Nilai saka pribadine bakal kebak dibayangke ing munggah saben individu kanggo entuk manfaat saka kita

wong. Upah sing adil bakal ngidini kabeh buruh kreatif bisa melu ing urip rakyat lan nikmati aset intelektual lan budaya sing gedhe saka wong kita.

Lan mung nalika kita wis metu saka wates ruang kita saiki, budaya Jerman bisa berkembang sesuai karo makna lan tugase. Banjur bojo lan ibu Jerman kita bakal luwih seneng menehi urip

Machine Translated by Google

anak lan kanggo mimpin menyang cahya sumringah gesang saestu Jerman!

Iki bakal dadi wektu nalika wong-wong kita, kanthi keagungan Jermanik sing sejatine, ora dikalahake dening ide-ide manca ing alam, bakal mimpin urip sing murni, mulya lan substansial ing pakurmatan lan kebebasan! Lan sing kita perang kanggo! Iki minangka pimpinan gedhe kita wis berjuang nganti pirang-pirang dekade kanthi ora pamrih lan kasetyan, nuduhake dalane marang rakyate!

Gusti Allah bakal mberkahi perang mulia iki!

Machine Translated by Google

Reich ngawasi kabeh!

Machine Translated by Google

Infanteri enom lan menang!

Machine Translated by Google

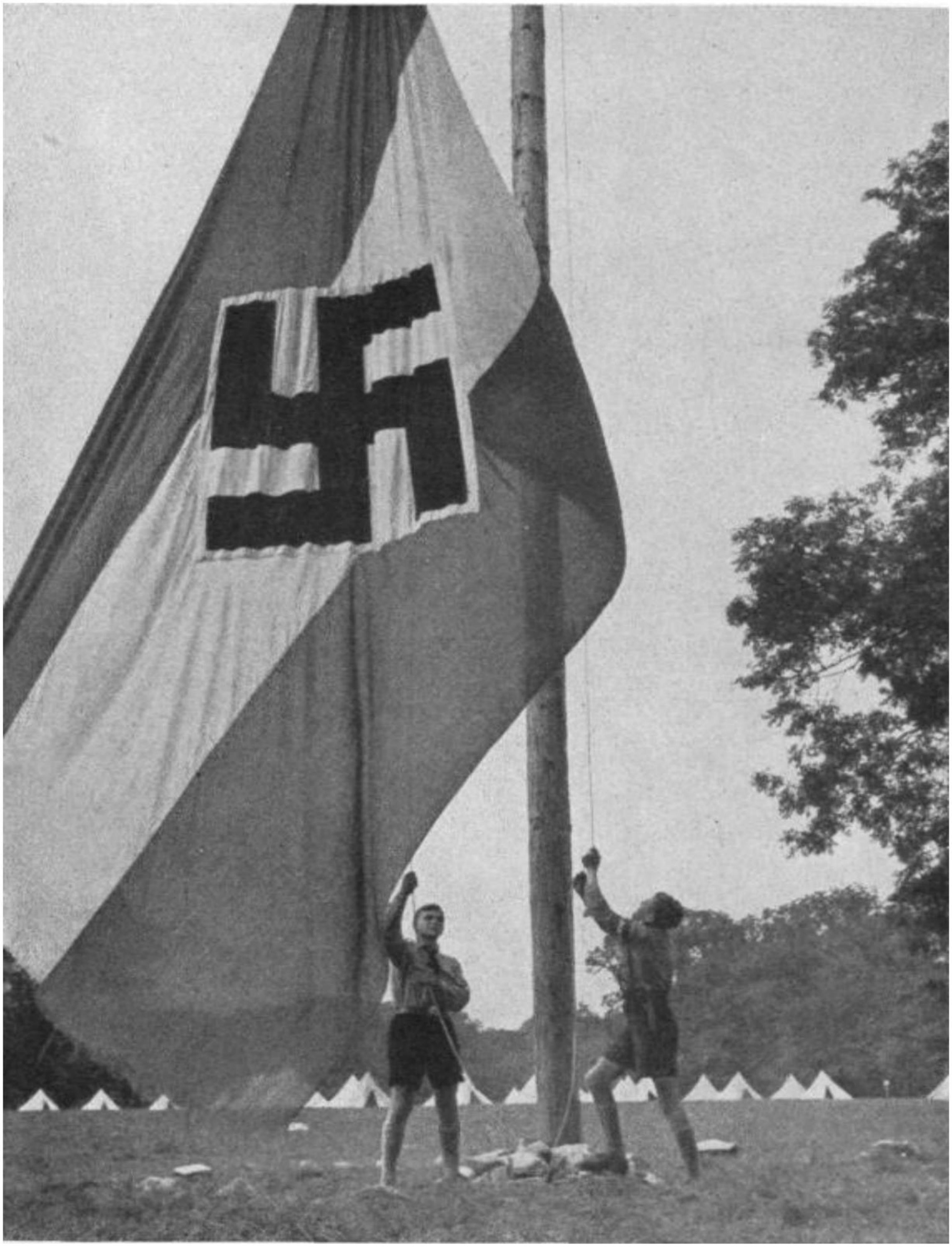

"A nom-noman bakal teka; bakal tuwuh dadi komunitas iki lan ora metu saka liyane, lan bakal ngrampungake kanthi lengkap apa sing kita weruh ing ngarep kita saiki.
(Adolf Hitler)

Machine Translated by Google

"Kanthi ati sing percaya lan pikiran sing kuwat, pemuda iki kudu dadi tautan sing luwih apik ing rantai jender rakyat tinimbang awake dhewe lan bisa uga."

(Adolf Hitler)

Machine Translated by Google

Jinis sing sombong bakal menehi wong urip langgeng

Machine Translated by Google

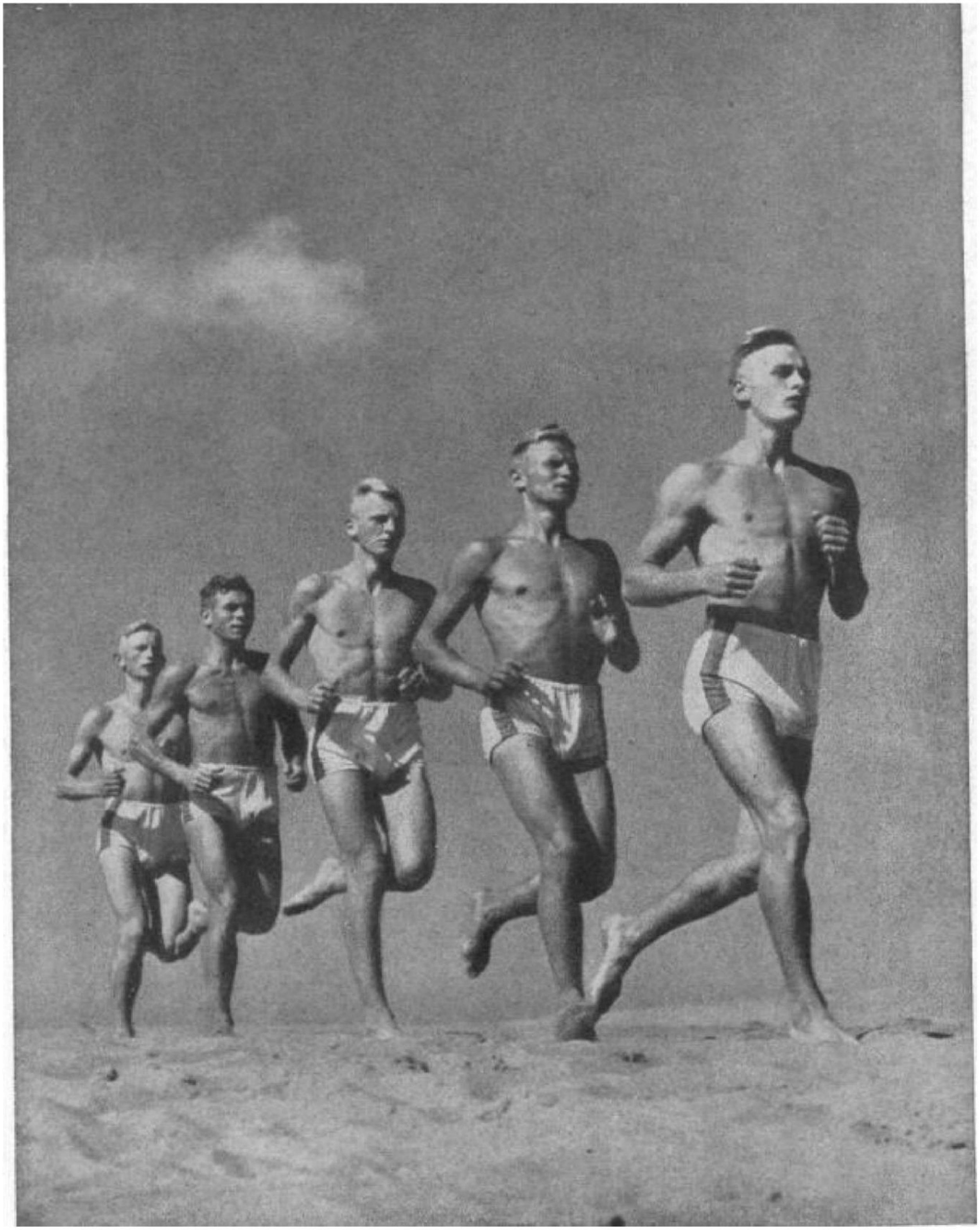

"Kita bakal kuwat supaya saben badai bisa nemokake kita kuwat."
(Adolf Hitler)

Machine Translated by Google

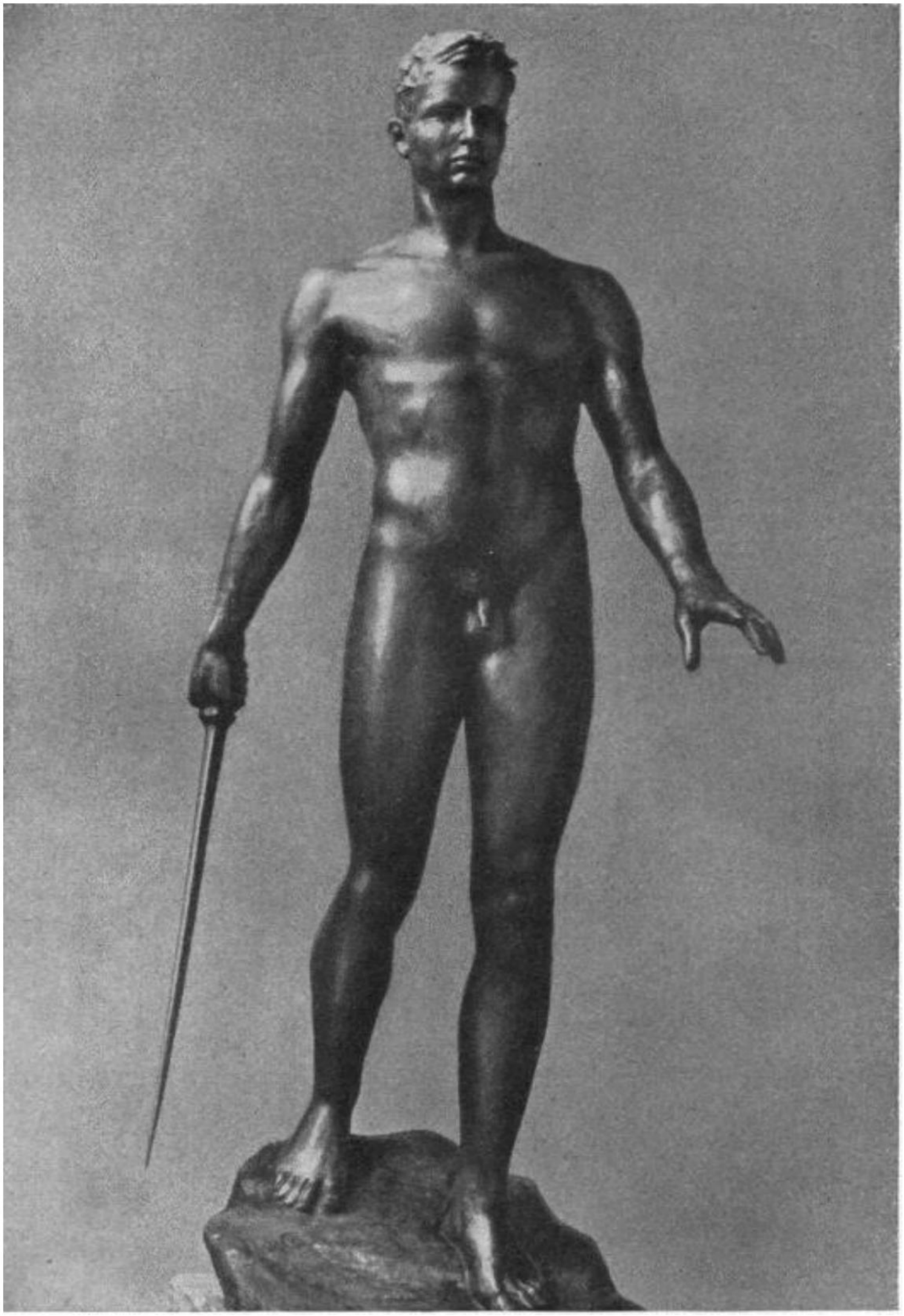

"Kita ora bisa mbayangake kebangkitan maneh wong Jerman yen
Budaya Jerman lan ing ndhuwur kabeh seni Jerman uga ora bisa urip maneh.
(Adolf Hitler)

Machine Translated by Google

Budaya Jermanik sing asli bakal nemtokake uripe wong kita.

Machine Translated by Google

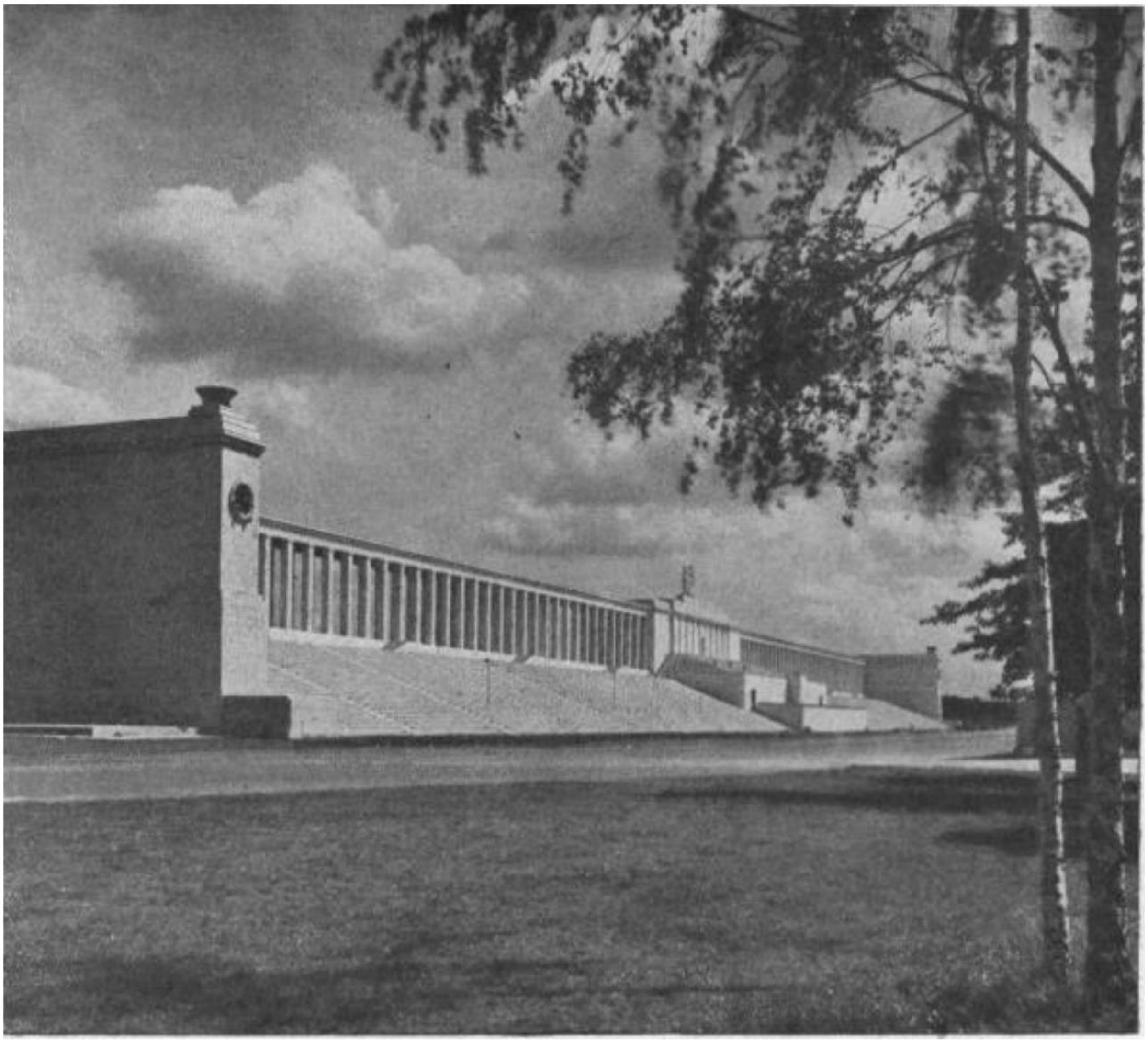

"Revolusi iki kudu terus, kudu dadi musim panas sing mulya kanggo rakyat kita."
(Adolf Hitler)

Machine Translated by Google

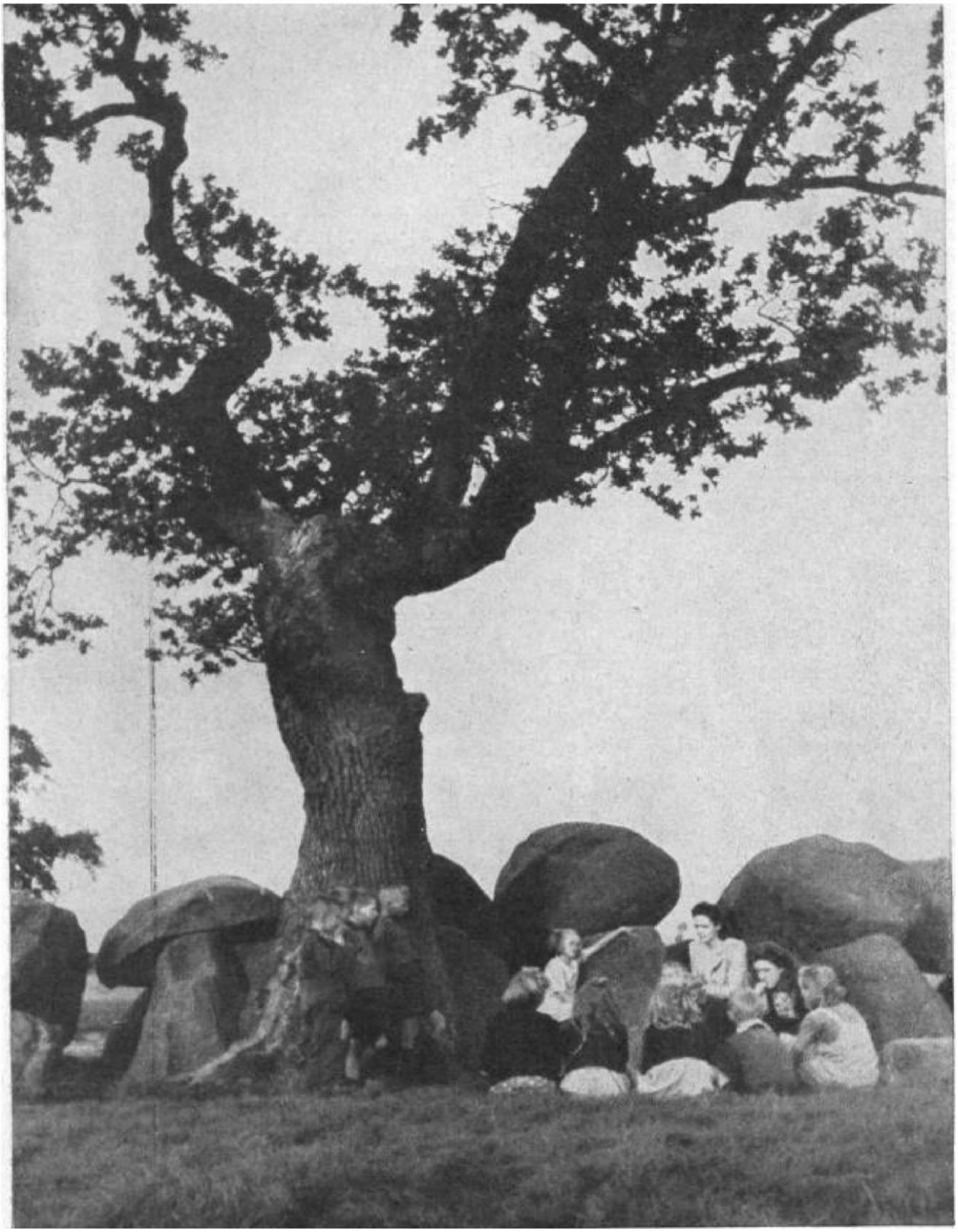

Tujuane ... sing wong-wong kita wis berjuang nganti ewonan taun, nandhang sangsara nganti pirang-pirang generasi lan mayuta-yuta wong sing tiwas: wong Jerman sing bebas, ing Reich Jerman sing kuwat" (Adolf Hitler)

Machine Translated by Google

35. Kadospundi kita saged nemoni karsaning mengsah kita badhe numpes, lan kados pundi apa kita entuk kamenangan?

Saben wong Jerman kudu ngerti kasunyatan kasebut

- **perang iki perang ideologi**
- **sing perang iki ora mutusaké dening senjata piyambak, nanging dening bearers sadar lan setya saka worldview murni lan kuwat;**
- **sing kabeh wong Jerman, manunggal ing iman ing suci kita sabab, ing pimpinan kita lan Nasional Weltanschauung sosialis kudu mbentuk front tunggal. Iman lan bakal nggawe kita ora bisa diatasi,**

Mulane kita nemoni kekarepan mungsuh kanggo ngrusak kanthi pratelan sing luwih fanatik babagan kapercayan sing ora bisa diganggu ing kamenangan kita.

Kita pracaya ing kamenangan iki, ing sabab gedhe, adil lan suci.

Kita pracaya marang kekuwatan gedhe rakyat kita lan Führer sing manunggal ing Sosialisme Nasional.

Kita pitados bilih Sosialisme Nasional mimpin kita menyang wujud dhuwur lan kreatif eksistensi sing cocog karo getih Jermanik kita.

Kita percaya yen jaman Jermanik sing gedhe bakal teka, umur kreasi budaya sing paling apik lan prestasi paling gedhe ing tandha sosialisme Jerman.

Machine Translated by Google

Kita pitados ing Gusti Allah lan tata donya gaib, kang wekasanipun ngidini kabeh sing murni, kuwat lan kadonyan kanggo menang.

Kita pitados ing misi ingkang dipun paringaken dening Gusti Allah kangge umat kita minangka sumber kekuatan kangge gesang Jermanik ingkang sejati ing Eropa lan misi karajan minangka njaga lan ngatur kekuwatan.

Kuwi iman kita!

Urip murni, mulya lan bangga lan kerja tanpa pamrih nganti pungkasan kanggo masyarakat nasional

Iki pakurmatan kita!

Kanggo tindakake pimpinan ing prasetya kanggo nasional

masyarakat ing ketaatan lan netepi kuwajiban nganti pungkasan

Sing kasetyan kita!

Dina iki kasetyan iku kabeh!

Kasetyan marang pemimpin kita, kasetyan marang rakyat kita.

We ngerti sing malah mungsuh paling fanatik break ing resistance malah luwih fanatik. Sanadyan materi manungsa utawa

kakuwatan moral mungsuh ora bisa entek

Kita ngerti manawa kita mangsuli pitakon gedhe babagan nasib sawise kamenangan kanthi mantep.

Machine Translated by Google

Iman, kasetyan lan kekarepan wesi, ing ngarep uga ing omah, menehi kamenangan kanggo senjata kita!

Siji wong, siji Reich, siji führer, siji iman lan siji bakal kamenangan ora bisa dijupuk saka kita!

"Aku pracaya lan ngakoni, yen wong ora duwe apa-apa

luwih dhuwur tinimbang kamulyan lan kamardikane

orane; sing kudu defend wong karo pungkasan

tetes getih sing ora duwe kuwajiban maneh suci

netepi, ora ana hukum sing luwih dhuwur sing kudu dituruti; bilih stigma a

pasrah pengecut ora bisa diilangi; sing

tetes racun ing getihe sawijining bangsa bakal liwati

menyang turunane lan lumpuh lan ngrusak

kekuwatan generasi sabanjure;

bilih pakurmatan raja lan pamaréntah iku siji karo pakurmatan saka rakyat lan mung palladium karaharjane;

sing wong ing paling kahanan insurmountable ing perang magnanimous kanggo kamardikan sawijining;

sing malah karusakan saka kamardikan iki sawise perang getih lan terhormat ngamanake rebirth saka wong lan inti gesang, saka kang wit anyar bakal njupuk ROOT.

Machine Translated by Google

Kawula mratelakaken lan ngabekti dhateng jagad tuwin turun-temurun, bilih kawicaksanan ingkang palsu, ingkang kepengin uwal saking bebaya, dados barang ingkang paling apes ingkang saged nuwuhaken rasa wedi lan kuwatir, bilih kula badhe nganggep bilih putus asa ingkang paling ageng punika langkung wicaksana, menawi kita cekap semanten. ora bisa nemoni bebaya kanthi wani maskulin, yaiku, kanthi resolusi sing tenang nanging mantep lan kesadaran sing jelas; Aku ora lali

prastawa peringatan ing jaman lawas lan anyar, piwulang sing wicaksana sajrone pirang-pirang abad, conto-conto mulya saka wong-wong sing misuwur ing rasa wedi ing jaman saiki, lan aku ora menehi sejarah donya kanggo kaca-kaca a koran ngapusi; yen aku rumangsa resik saka kabeh pamri

supaya aku bisa ngakoni saben pikiran lan kabeh raos ing kula karo bathuk mbukak kanggo kanca-kanca, sing aku bakal aran mung banget bungah, sapisan ing perang mulya kanggo kamardikan lan kamulyan leluhur kanggo nemokake ambruk mulya!

Apa iman iki marang aku lan wong-wong kaya aku iki pantes diremehake lan diremehake dening para warga negara? Ayo keturunan mutusake babagan iki!
-Carl v. Clausewitz

Raja gedhe wis perang ing a perang sengit karo 3,5 yuta wong nglawan 50 yuta Musuh

Machine Translated by Google

Ing ngarep-arep katon, ora

maneh mangertos

sakcedhake, menang amarga
pracaya ing sabab gedhe lan
amarga iku

mantep.

Sang ratu agung iku wong kang ora sopan

tartamtu saka bangsa!

Machine Translated by Google

THE FÜHRER ing 11 SEPTEMBER 1943:

Nanging, nasib Italia dhewe, bisa uga dadi pelajaran kanggo kabeh wong, supaya ing jam-jam sing paling angel lan pait ora bakal mundhak.

Machine Translated by Google

Ndhuwur printah pakurmatan nasional, kanggo ngadeg setya marang sekutu kita lan nindakake kanthi ati sing percaya apa sing kudu ditindakake. dileksanakake marang kita. marang wong-wong sing lulus tes iki sadurunge Providence, kang moho kuwoso ing pungkasan bakal menehi wreath laurel menang minangka ganjaran lan karo rega urip. Ing kabeh kahanan iki kudu lan bakal Jerman.

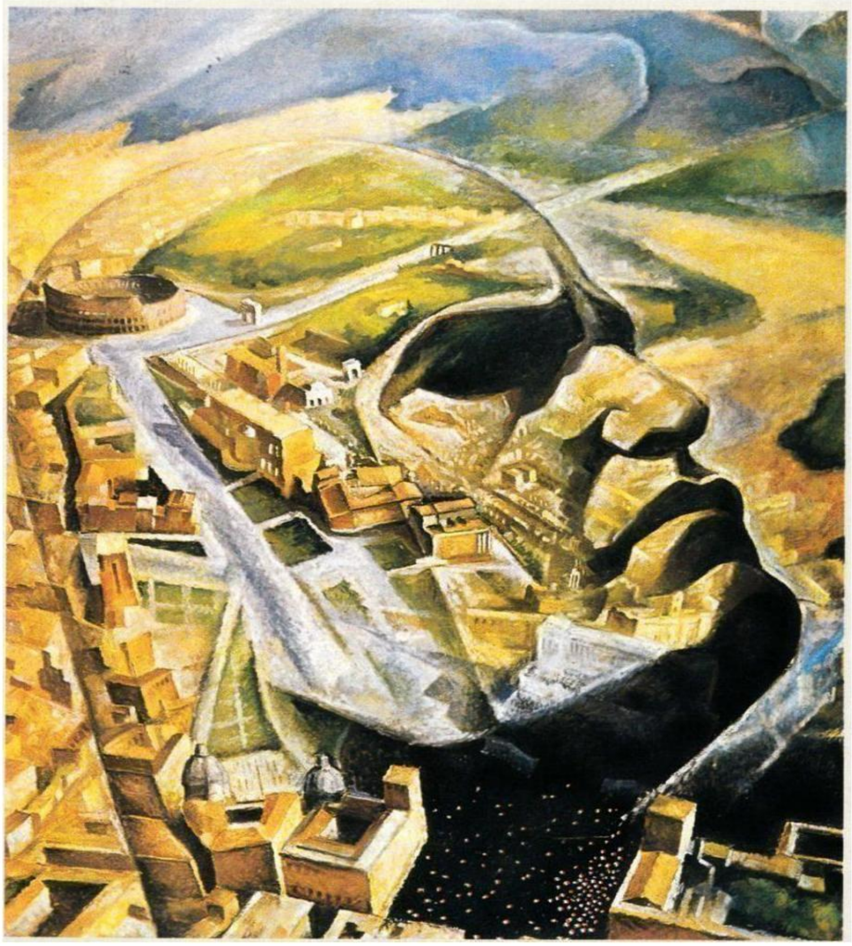

THE FÜHRER ing tanggal 8 NOVEMBER 1943

Nalika perang iki bakal rampung, laurels paling gedhe bakal amarga luwih saka iman lan ketekunan kita tinimbang energi unik lan kanthi mangkono tumindak individu.

Anggere iki daya saka iman Sosialis Nasional tetep karo kita, aku ora mung kudu ora kentekan niat, nanging ing nalisir katon kanggo mangsa karo kapercayan bangga.

Machine Translated by Google

Wong Jerman kita yakin, apa wae sing bakal teka, kita bakal nguwasani! Ing pungkasan ana kamenangan!

Machine Translated by Google

Machine Translated by Google

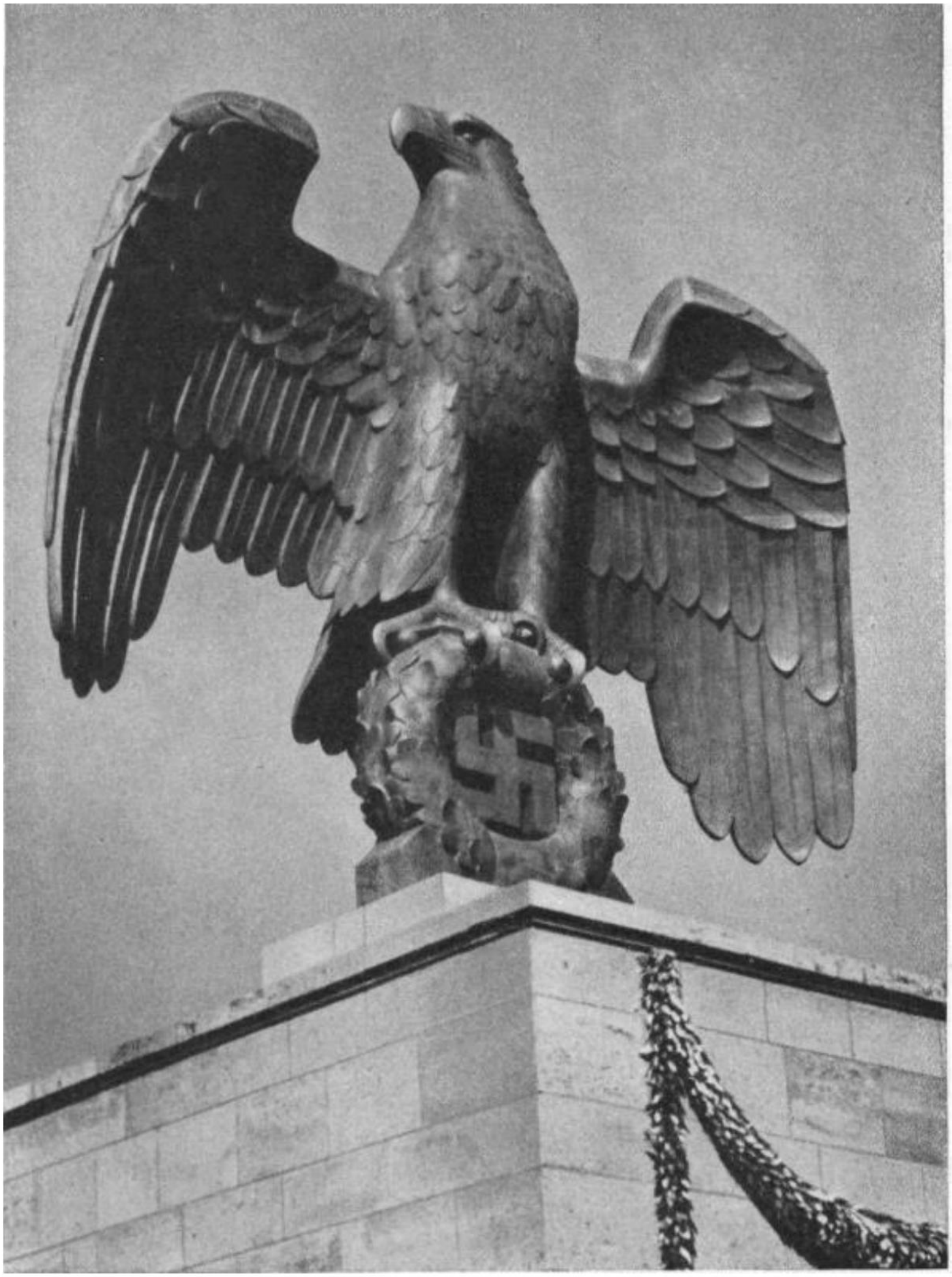

Machine Translated by Google

REICH IS

Langgeng

National Socialist Order